京城日報
朝刊
本日朝夕刊共六頁

前線將兵を御激勵
三笠宮殿下、國境部隊御視察

【新京廿五日同盟】畏くも三笠宮殿下には滿洲國の軍狀御視察のため去る八月三日午後四時新京御着、梅津關東軍司令官以下多數の御出迎の中を御宿舍軍人會館に入らせられ、翌四日は帝宮にて滿洲國皇帝陛下と御對面あらせられ畏き日滿御交驩を遂げさせ給ひ、御滯京第四日目の六日は午前九時關東軍司令部に御成り、梅津關東軍司令官より關東軍の軍狀を御聽取遊ばされた、新京御視察を終へさせられた殿下には七日新京御發、約二週間にわたり炎熱の國境第一線を親しく御視察、北邊鎭護の精鋭の將兵に懇篤の有難き御言葉を賜り同廿二日前線御視察の御旅を恙なく終へさせられて新京御着、翌廿三日建國神廟御參拜、御宿舍を據點としてさきに御治定あらせられた要地牡丹江を御成遊ばされ、廿四日午前九時新京御發、長途の大陸御旅行に聊かの御疲勞の御色もなく御機嫌麗しく御歸還の途につかせられた

彌固し日滿の契り
皇帝陛下と御睦じく御歡談

【新京廿五日同盟】滿洲國御視察のため去る三日午後四時御來滿あらせられた三笠宮殿下には四日帝宮に御進宮、皇帝陛下と御對面あらせられ御和やかな御交驩の一刻を御過しあそばされた、この日殿下には陸軍御軍裝で御颯々しく御車に召させられて午前十一時卅分御進宮、これよりさき御參入を御待ち申上げる梅津關東軍司令官以下の御出迎へ裡に帝宮承光門にて御下車、西便殿に入らせられ御出迎への皇帝陛下と晴れの御會見あり、しばし御歡談あらせられ、次いで正午皇帝陛下御招きの午餐會に御成りあらせられた、この時御宴場嘉樂殿には晴れの陪宴者梅津關東軍司令官以下笠原參謀長、日本側親補職、滿洲側張國務總理以下橋本祭祀府總裁、各參議、武部總務長官、三宅協和會中央本部長ら各特任官陪席、皇帝陛下、三笠宮殿下には御揃ひで御着席あらせられ御睦じく御會食を終へさせられたのち、皇帝陛下には殿下を同德殿に御案内になりここにてさらに御歡談を重ねられたが、盡きぬ御名殘りに御暇を告げさせられた殿下には皇帝陛下御見送り裡に午後二時御機嫌麗しく御宿舍に御歸還あらせられた

無事御歸還

【福岡電話】約二旬にわたつて滿洲國各地を御視察遊ばされた三笠宮殿下には長途の御日程を終へさせられ廿四日午後五時十分御附武官相澤少佐を隨へさせられ雁ノ巣飛行場御着、無事御歸還遊ばされた、飛行場には藤江西部軍司令官、佐々木參謀長、本間福岡縣知事を初め官民多數御出迎へ申上げたが、殿下には御機嫌麗しく貴賓室に入らせられ、藤江司令官、知事らの御挨拶を受けさせられて御少憩の御のち筥崎宮に御參拜、戰勝御祈願の御のち御宿舍市内霧口町の榮屋旅館に入らせられ、廿五日は福岡縣下の銃後軍需施設を親しく御視察遊ばされた

社說 商人に切望す

一

戰ひつゝある今日の戰時生活の中から、各人の孫々たる和氣が失はれるとしたならば、それは、總力戰の意味に於ける完全なる敗北である。國民お互が、眞に心と心で結ばれ、和と和をもつて苦難を克服することこそ、戰時生活に課せられた至上命令だからである。

二

幸ひにして我々日本國民は、一朝事に臨めば即座に心命をもつて團結する特性をもつてゐる。この特性は、固より今日大いに發揮されて、わが國の總力體制は、皇軍の稱讚とゝもに世界を瞠目せしめてゐる。即ち、戰線と銃後が全く一つの心に結ばれ、その間外敵を立入らしむべき一分の隙をも與へてゐない。理想的な總力國家としての本領を發揮しつゝあるのである。然しながら我々は、これを以つて能事終れりとは成し得ない。特に最近の商人の態度について深く考へさせられる。

三

『商人が無愛想になつた』――三人集れば必ず出る世間の話題である。これでよいのか。物資の普遍的節減配給が戰時下生活の必須條件となり今日では、平時の如き放漫なる需給は許されない。隨つて商人としては、過去の如く自由に商利を得ることは出來ない。然しながらその反面、得意を漁る必要もなければ、特に愛想よくしなければ客に逃げられるといつたやうな心配もない。實績配給による商品のある限りはゐながらにして商賣も出來、一定の利益も得てゐる筈である。勿論、品不足の今日、商品の入手に極めて努力が必要であらうし、同時に又、公定價設定その他による利益の減少も認める。然しながら、さうした努力は戰時に商人に限らず今日の場合、殆どの國民が何等かの形で負擔してゐることを思はねばならぬ。

四

商人無愛想――の原因は所謂、從來の『買つて頂く』といふ感謝の觀念から『賣つてやる』といふ賣惜觀念への移行にある。感謝と賣惜――これこそ商人道德の美から醜への轉落である。全く非日本人的な轉落である。勿論、商人全部がさうだとはいはない。然しながら國民生活の上に最も大きな影響をもつ商人の中にたとへ一部と雖もかゝる不心得者を見ることは誠に遺憾至極である。これは、商人お互の自省を以て解消せしむべき重大なる銃後問題である。

五

今日の商人の態度は、動もすれば銃後を暗くするばかりか、必要以上に物資欠乏感を擁かしめる。生活必需物資の配給といふ、重大なる使命を課せられてゐる商人の態度が、これでいゝのだらうか。我々は商人諸氏が『日本こそ凡ゆる面において世界に於ける戰時國家の模範である』といふことを再認識し、同時に自己の持つ職域の重大性を十分自覺されんことを切望してやまない。

下士官兵に輝く初の個人感狀
二階級特進の兩勇士
工兵部隊の偉勳 再び上聞に達す

【東京電話】難攻堅陣にして放膽なるマレー作戰の陰には數々としてその任務に邁進せる工兵部隊の獻身と奉仕の協力があつたことはさきの横山、織田兩工兵部隊に對する感狀上聞に達せられたことによつても明かであるが、廿五日再び工兵部隊二勇士に對する榮譽の個人感狀が畏くも上聞に達せられた旨陸軍省より發表され、工兵部隊の陰の偉勳は一段の光彩を加へた、榮譽に輝く二勇士の一人はシンガポール攻略戰に際し分隊長としてジョホール水道渡過作戰上の重要資料を蒐集準備し、牟田口兵團の渡過に際しては基準舟長として三舟模合の指揮にあたつた福井久光軍曹、他の一人は同じくジョホール水道渡過に際し三舟模合を操縦、右肺臓露出の重傷にも屈せず血染の操舟機を運轉任務を果した山本喜代一兵長でいづれもジョホール水道に壯烈な戰死を遂げ皇軍工兵の龜鑑としてさきに山下マレー方面陸軍最高指揮官より感狀を授與せられてゐたものである

なほ山本兵長はすでに二階級進級、福井軍曹また死後准尉に進級せしめられてをり、いづれも下士官兵としてはマレー作戰軍最初の二階級特進者であるとともに大東亞戰下、下士官兵で個人感狀を授與せられたのも兩勇士が初めてである

【寫眞】=下士官兵として初の個人感狀に輝く故福井軍曹(上)と山本兵長

陸軍省發表(八月二十五日午後四時)シンガポール島攻略の敵前渡過に當り腹部に貫通銃創をうけ、あるひは右肺臓肋骨外に露出せるもなほ戰鬪を繼續し、任務を遂行せる陸軍軍曹福井久光ならびに陸軍兵長山本喜代一に對しさきにマレー方面陸軍最高指揮官山下奉文より全軍の龜鑑として感狀を授與せられしが今般畏くも上聞に達せられたり

感狀

小池工兵部隊 陸軍軍曹 福井久光

右は二月上旬新嘉坡島攻略の渡河準備間、分隊長として綿密周到なる偵察ならびに常續監視に任じ敵陣地特に敵側防火器、干潮の關係などを明かにし、渡河作業計畫策定上極めて有利なる資料を報告し、ついで二月八日夜牟田口部隊の渡河開始に當りては舟長となり熾烈なる敵火を冒し部下を鼓舞激勵しつゝ敵岸に到達するや自ら海中に飛入りて舟艇を保持し、歩兵の上陸を容易ならしめたるのち歸還の途敵側防火器の猛射により腹部に貫通銃創を受けたるも毅然として指揮手旗により前進信號を振りつゝ後岸達着とゝもに瞑目せり、その勇敢にして崇高なる責任觀念は全軍の龜鑑とするに足る、仍つて茲に感狀を附與す

昭和十七年二月十五日

馬來方面陸軍最高指揮官 山下奉文

感狀

横山工兵部隊 陸軍兵長 山本喜代一

右は二月八日夜新嘉坡攻略の敵前渡河作業に從事するや熾烈なる敵銃砲火を冒して模合機舟の操縦を敢行中、敵彈舟艇に命中炸裂し左右兩操舟機破損せられ兵長亦兩操手と共に胸部に重傷を受け、右肺臓肋骨外に露出して全身鮮血にまみれつゝもますます勇奮して屈せず破損を免れたる操舟機の運轉を繼續しこれを獨力操縦し、よく上陸點に達着して突擊部隊を完全に上陸せしめ陛下の萬歲を唱へ莞爾として瞑目せり、その昭烈なる責任觀念と不撓不屈の勇猛心とは全軍の龜鑑とするに足る、仍つて茲に感狀を附與す

昭和十七年二月十五日

馬來方面陸軍最高指揮官 山下奉文

水中に舟艇を保持
壯烈!ジョホール水道の華と散る
福井軍曹

二月二日、牟田口部隊がスクダイ附近に前進を開始するや福井久光軍曹は中隊長指揮の下に河川偵察に任じ小隊長と共にジャングル地帶を開拓渡渉、晝間は身體に周密な偽裝を施して河岸を偵察、夜はまた河川に飛び込み河底ならびに河岸の狀態を詳細に調査、ジョホール水道渡過の成否を左右する舟艇の搬出および乘船の能否を確認報告し、爾後河岸近く據點を構築、敵彈下に常續監視哨長として情報を蒐集、牟田口部隊の渡過計畫上貴重な資料を獲得、同五日常續監視哨長の任を終へるとゝもに交替、展開地に至つて古參分隊長としてよく小隊長を輔佐し、器材の點檢および泛水準備位置への器材推進に任じ、また河底調査の結果に基づき舟艇の泛水、歩兵の乘船のため濕泥地敷設用として簀子の歩板が必要であることを小隊長に具申自らこれが製作に當つた

かくて七日夜、工兵の豫定成る渡過器材の點檢を怠らず漸く泛水作業に移るや、率先折疊機艇を背に部下を激勵しつゝスコールのため泥濘となつた坂道を搬送し遂に敵前に隱密裡に泛水作業を完了した、時に午後十一時四十分、やがて二十分後の九日午前零時を期し〇〇全作業隊の一齊發艇が命ぜられた、福井軍曹は猛然たる敵銃砲火を冒しつゝ部下を鼓舞激勵しわが突擊支援射擊の彈幕裡に突進、よく舟艇長として確實に所命の地點に舟艇を達着せしめ、なほ闇夜のため歩兵の上陸地點明確を缺き舟艇の着岸位置至難なるを察知するや、自ら水中に飛び込み舟艇を保持し歩兵の上陸ならびに水際戰鬪を容易ならしめ第一回の歸途敵側防火器の一彈は福井軍曹の腹部に貫通したが、同軍曹はなほも毅然として指揮、手旗をもつて前進信號をふりつゞけ後岸達着とともに遂に壯烈ジョホール水道の華と散つたのである

あゝ血染の操舟機
片肺露出、然も征く
山本兵長

二月八日の夜シンガポール敵前渡過作戰が壯烈に敢行されてゐた第三回の渡過の時である、敵岸からは重火器をもつて猛烈に射擊して來る、しかし山本兵長は平然として機舟の操縦をつゞけて敵岸から約七百メートル附近に達した、敵は機關銃や火砲で猛射を浴びせて來るが依然機舟は擽らに進んだ、敵前約三百メートルへ來た時、敵の砲彈が船艇の左側で轟然と炸裂した、山本、辻本、大野の戰友はその破片で重傷を受け三艘模合のうち左右の兩操舟機も破損し運轉不能となつた重傷の山本兵長は右肺臓が肋骨の外に露出し鮮血にまみれてゐるが屈せずますます勇奮操舟機の運轉を續行模合舟を自分の獨力で無事上陸點に達着させた舟長は驚いて山本兵長を保護して後岸に輸送して歸り直ちに軍醫の治療を受けたが、重傷の上出血多量のため絶望に瀕したので注射を行ふとやゝ元氣を取戻し再び『天皇陛下萬歲』を三唱しついで『日本勝つてくれ』と囁び班長が『何かいひ遺すことはないか』と問ふと『班長殿、御世話になりました宜しく頼みます』といつてそのまゝ息絶えたのであつた、片肺露出の上多くの重傷を受けながら毅然として任務を遂行したのは實に工兵魂の精華である

福井准尉略歷

故福井久光准尉は兵庫縣加古郡荒井村荒井一〇四〇福井田太郎氏の三男七人兄姉の末ツ子で大正八年九月二十六日生れ、昭和十三年十九歳のとき現役志願で岡山〇〇部隊に入隊同十四年十一月千葉工兵學校に轉屬となり、同十五年十一月伍長に進級、同十六年十二月大東亞戰爭勃發直前軍曹に進級して勇躍出征、戰死と同時に抜群の功績を認められ二階級昇進、准尉となつた、遺族は父田太郎翁(60)長兄玉一氏夫妻、次兄若哉氏夫妻があり、母さんは故准尉戰死直後本年三月死去し令姉はいづれも他家へ嫁いでゐる

直屬上官が語る兩勇士の奮戰

【東京電話】皇軍の決速マレー半島進擊の陰に秘められた工兵部隊の努力はさきに横山、織田兩工兵部隊に對する感狀長く上聞に達し、その偉勳が明かにされたが、歷史的なシンガポール攻略戰の前驅ともいふべきジョホール水道渡過作戰の陰に不屈の工兵魂を發揮して部隊の完全渡過を成功せしめた福井久光軍曹および山本喜代一兵長に對する個人感狀が今回上聞に達せられ皇軍工兵の精華に一段の輝きを增した、兩勇士の不屈の工兵魂を直屬上官であつた小川勇次大尉および同戰線〇〇大佐に聽く

重傷に屈せず手旗で指揮す
小川大尉談

ジョホール水道渡過に壯烈な華と散り榮譽の個人感狀輝く福井軍曹の直屬上官であつた當時の右翼作業隊長小川勇次大尉はシ島攻略戰に參加コレヒドールの强行上陸にも勇猛ぶりを發揮して武勳を比島作戰に立てた千葉縣松戸の陸軍工兵學校附として精强工兵の養成に當つてゐるが、かつての部下に對する個人感狀上聞に達するの日、勇士の冥福を祈りつゝ次のやうに語つた

福井軍曹はシンガポール攻略作戰の開始せられるころ福井軍曹は初め分隊長として河川偵察隊に加はり行動頗る困難のジャングル地帶を潛行し不眠不休、綿密周到な偵察を實施、引續き河岸の常續監視に任じ、敵陣地特に側防機能、水際障害物の狀況等を明かにし渡過作業計畫策定に極めて有利な資料を報告、二月八日夜渡過開始に當つては三舟の基準舟艇となつて渡過に任じた、同軍曹の渡過は兵團の最右翼であり、敵側正面のみでなくランジャン要塞方面からも猛烈に射擊をうけ午前零時を期して一齊に發艇するや舟隊の水道半ばに達する頃から敵の重火器は死もの狂ひの射擊を開始し死傷者、故障舟艇續出、舟隊が敵岸に近接するに從ひ敵火器はますます熾烈を極めたが、軍曹はひるまず毅然として部下を鼓舞激勵しつゝ敵岸に達着、第一回の渡過任務を完全に果して第二回の渡過のため歸還の途中敵側防火器の猛射によつて腹部に貫通銃創の重傷を負ひ聲も出なくなつたが、なほも屈せず鮮血に塗れつゝも手旗によつて三艘の指揮を續行して後岸に達着、第一回の渡過任務を完全に果した、壯烈なる責任觀念の發露であり、まことに立派な兵であつたがその最期もまた立派であつた

從容『日本勝つてくれ』と一言
〇〇大佐談

ジョホール水道渡過作業の任務を完遂した山本喜代一兵長の烈々たる右肺臓が肋骨の外に露出し血塗れの重傷に屈せず死のハンドルを握り續けた工兵魂と武人としての立派な最期について當時戰線にあつた〇〇大佐は廿五日次のやうに語る

山本兵長の壯烈な戰死の模樣を報告する軍曹も横山部隊長も泣いてゐたが、私は聞いてゐた私も涙を押へることが出來なかつた、死の瀬戸際に三回絶叫した『天皇陛下萬歲』は忠烈鬼神の赤誠の發露である、次いで叫んだ『日本勝つてくれ』は燃然たる攻擊精神と敵愾心を示すものであり最後に『班長殿御世話になりました』の一言は今は瀬戸際に臨んだ世の義理人情を忘れぬ麗しき心である、この一言に泣かぬものがあらう、私はこの最期の一言に後事を託す美しい落ちつきを見るもので、大悟徹底した軍曹の大往生を思ふのでありました

獨軍コシユコーテ市占領

【リスボン廿五日同盟】ビシー放送の傳へる情報によれば、北コーカサスのエリスタ占領後、カスピ海方面に向つて東進を續けてゐる獨軍部隊は赤軍の猛烈な抵抗を排除し、快速を利用して猛進、廿四日遂にアストラハン西方八十五キロのコシユコーテに到達、同市を完全に手中に收めたといはれる

凄慘!肉彈戰
プロフラードヌイ地區

【リスボン廿四日同盟】ピヤチゴルスク地區より怒濤の如く東南方に進擊中の獨軍は廿四日遂にロストフ、バクー鐵道とロストフ、ノヴォロシイスク鐵道の分岐點プロフラードヌイ地區で赤軍と凄慘な肉彈戰を展開中である、プロフラードヌイ油田地帶まで僅かに百五十キロに過ぎず、ソ聯當局發表も廿四日夜の戰況發表で右重大事態を率直に認め『プロフラードヌイ地區で激戰展開中』と報じてゐるが、プロフラードヌイ地區がすでに獨軍の手中に歸したか否かは目下のところ明瞭としないが、いづれにせよモスコー側は萬一プロフラードヌイよりグローズヌイに至る鐵道が獨軍の手中に歸した場合、グローズヌイの油田地帶の喪失は時間の問題であるとして深刻に憂慮してゐる

伯國油槽船擊沈

【リスボン廿四日同盟】リオデジヤネイロ來電によれば、ブラジル政府は同國の油槽船ルイジアナ號がリオデジヤネイロに向け航行中擊沈された旨廿四日發表した

獨伊銀行を閉鎖、船舶沒收
ブラジルの暴擧

【ブエノスアイレス廿四日同盟】ブラジル大統領ヴァルガスは、廿三日獨伊兩國銀行の閉鎖を命ずるとともに國內港灣に碇泊中の獨伊船舶を沒收した

松平議長一行來月九日渡滿

【東京電話】滿洲建國十周年記念式典および祝賀式に貴族院代表として參列する松平議長の一行は九月九日東京發朝鮮經由新京に赴くが、歸國に際しては途中滿洲東部國境方面より北鮮における重工業地帶の視察をなす豫定である、貴族院書記官長小林次郎、議事課長高田俊一兩氏も隨員として渡滿

長谷川台灣總督から水害見舞金

八月初旬全北、全南北、京畿道その他諸地方を襲つた豪雨により多數の死傷者及び家屋の流失、倒壞などの被害を生むに至つたが、今回長谷川台灣總督から小磯總督に對し罹災者に對する見舞金として救濟資金二千円が送附された、よつて總督は直ちに長谷川總督にあて謝電を發した

人

◇瀧村茂勝大尉(京城憲兵隊本部)新任挨拶のため廿五日來社

◇双賀長二郎氏(三和銀行櫻川支店長、前京城支店次長)轉任挨拶のため廿五日來社

◇松浦信男氏(同京城支店次長)新任挨拶のため廿五日來社

◇野口讓大佐(朝鮮俘虜收容所長)新任挨拶のため廿五日本社來訪

北居南

過ぐるリオ會議で最後の一線を保留してゐた伯國が遂に對樞軸宣戰を布告した▲尤も自主的に宣戰布告したといふよりさせられたといつた方が當つてゐる▲何故なら、その背後に米國の魔の手がうごいてゐることは明かだし▲外相のアラニヤといふのが親米派の頭目で、これが米國と組んでの芝居であることが一目瞭然だからだ▲ましてアルゼンチンやペルーの如く最初から嚴正中立を鮮明にしてゐるのでもなかつたこの國の事だから▲樞軸側にとつては、どつちへ轉んでも大して影響の少い、驚くに足りぬことだ▲まして好意をもつて對伯靜觀方針を持してゐた樞軸國だから▲伯國がそれに對して反抗するやうな態度をとるのは、却つて南米の海を波高くするのみである▲伯國は自國船舶の數次擊沈事件を全く樞軸國の對伯攻擊と誤解してゐるやうだが▲今度の態度はその報復手段だとすれば己れを知らな過ぎる▲伯國戰艦に一體どれだけの戰爭力をもつてゐるといふのか▲全くそれは虎の威を借る狐に等しいものだからだ▲ところがその伯國は日本に對しては宣戰を布告しないといふのだと知れた、日本の威力を大東亞戰でいやといふほど見せつけられた結果だらうが▲そのくせ在留邦人への壓迫は相當なものがあるのだから▲これは全く敵國主義に出た一流のズルサ加減と見てよい

痔疾に
坐薬 ロートナール
痔疾創殺菌性 アゾ色素製劑
本劑の主劑アゾ色素劑は殺菌止血力と共に癒創力が非常に強く獨特の滲透力で組織内の細菌をも殲滅するので、效果は頗る迅速である
定價 一円・二円・三円
發賣元 大木合名會社
發賣元 東京新藥株式會社

愛國生命

講談雜誌 九月號
これぞ荒鷲魂 航空日に捧ぐ空の感激讀物
★第一話・親鷲還らず!(加藤少將の人柄とその最期!)
★第二話・生命つきるまで!(荒鷲魂の權化瑞田大尉!)
★第三話・南空の豪勇(敵の軍隊葬にされた山本中尉)
銃後風俗 明るい地圖 ★第一景・街の人氣者 ★第二景・土と市民 ★第三景・百點の結婚 三木寛一
海洋男子 勝利の海…梶野悳三
勝王 道連れ天狗…山手樹一郎
女性 乙女櫻…納言恭平
兵隊 鷲を飼ふ武士…渡邊啓助
建設處女 國境に咲く 美川きよ
謎の「狐」…橫溝正史
明朗 夕立孃…野村無名庵
價四十錢(送料二錢) 東京市日本橋本町 博文館

新偉人傳全集 全廿四卷 豫約募集
―權威者に依る權威書!―
既刊增刷出來書店にあり
ヒットラー 達人南洲
注精衞 岩崎彌太郎
ビスマーク 山田長政と濱田彌兵衞
國聖日蓮
新刊 漱石 人とその文學
新刊 聖德太子
新刊 孔子 人とその哲學
九月 時宗と秀吉
十月 空海と最澄
精神文化全集 全廿四卷 豫約募集
既刊群增刷出來!
三宅雪嶺選集 蓮沼門三選集
戰爭文學傑作集 全十四卷 增刷出來
堂々B六七百頁上製本 各卷一・八〇 送一四
明治大正昭和の三聖代の戰爭文學傑作の完輯
東京市小石川區 潮文閣

鶴書房 新刊・重版
春すぎし 佐藤惣之助著 二・八〇 送二〇
髯はほゝ笑む 藤田實彥著 一・八〇 送二〇
つり姿 佐藤垢石著 二・八〇 送二〇
世界維新の嵐に立つ 中野正剛著 一・五〇 送一五
山女魚つり 佐藤垢石 鈴木晃畫 二・〇〇 送一五
はや・やまべ釣 佐藤垢石 鈴木晃畫 二・五〇 送一五

室戸書房新刊書
東京市芝區新橋四ノ六四・振替東京一〇一六一四番
笹本寅著 士法兵法 定價一圓八十錢 送料十五錢
小野金次郎著 回天浪士組 價一・六〇 送一五
並木行夫著 風雲幕末双紙 價一・三〇 送一五
森三千代著 晴れ渡る佛印 價一・八〇 〒一二
石井信太郎著 蚊と蠅 ¥2.00 〒0.20

オール讀物 九月號 定價五十錢(〒2)
東京市麴町區内幸町 文藝春秋社
現代小說 水漬く屍 鈴木彥次郎
グラビア 新生する香港 繪・文 山口蓬春
時代小說 アメリカ彥藏 大池唯雄
錢形平次 紅い扱帶 野村胡堂
大陸小說 梨花峪 立上秀二
明治讀本 郡司大尉 菊池寛
北方に戰ふ戰友 宮田重雄
海鷲氣質 北村小松
空の航跡 眞室二郎
山西調查團の收穫 土岐章
敵機に曝されるの記 天藤明
理想の〝無法〟 高田保
母の愛は深し―感激の名作 現代小說 流れ 濱本浩
空征く神 關口次郎
軍神を語る 吉川英治

アリユーシヤン作戰從軍記

【東京電話】陸軍報道班員としてアリユーシヤン作戰に從軍このほど歸還した深澤幹藏濱田健二兩氏は二十五日夜AKより『アリユーシヤン作戰に從軍して』と題して放送を行つたがその要旨は左の通りである

米本土攻擊態勢へ 奪回圖って惡足搔き

陸軍報道班員 濱田健二

アリユーシヤンは、南方が戰前にも比較的日本に知られてゐたのと異りあまり知られてゐなかつた、アリユーシヤンを旅行した日本人が數へるほどしかゐないといふことがこの事實を物語つてゐる、それだけに

作戰に 當つての苦心は甚大なものではなかつた、今回のアリユーシヤン作戰は北洋特有の濃霧と暴風雨、そして怒濤を衝いて行はれ、皇軍の將兵は敵と戰ふまへに荒れ狂ふ自然の脅威と鬪はねばならなかつた、基地を出發してから二十四時間とたゝないうちに早くも濃霧の來襲を受け、空から海から、朝ひよつて來る濃霧は煙のやうに忽ちのうちに視界を包み隱す、視界がわづか五十メートルといふこともある のだ、こんな濃霧に襲はれたが最後船の航行は全く不可能だ、だが霧の霽れるのを待つてゐては戰爭は出來ない、何月何日に

目的地 に上陸すると作戰が決定した以上、なにものをも克服してその通り決行するのがわが精鋭無比な皇軍である、今回のアリユーシヤン作戰もてうど濃霧の最も激しい時期に決行された、アリユーシヤン作戰は第一歩から霧々の連續で、基地出發から上陸直前まで二千浬の濃霧の厚い壁のなかを進んでいつた、その間太陽を一度もみなかつた、霧につゞいて怒濤が皇軍のゆくてを阻んだ、小山のやうな波浪、木の葉のやうに翻弄される船といふ言葉の眞の意味はアリユーシヤンならでは分らないともいへる

衝擊を うけるし、また怒濤が舷側で碎けるたびに、艦橋にゐてさへ頭を金槌で毆られたやうな

波は高い舷側を越えて艦內に瀧のやうに艦首になだれこむ、霧の霽れたときなどは前の船が波の谷に入り當分姿を現はさずそのまゝ沈んだのではないかと思はれることも度々あつた、こんな怒濤にあふられて船の動搖はたゞ物凄いばかりで、身體が右に左に轉がり、落ち着いて眠れないのはもちろんで、小さな船では怒濤がぶつかるたびごとに六十度も船體が傾き、坐つて食事をしてゐると机の上の器物はすべてがらくと轉がり落ちてしまふので、立つたまゝ食事をすることもある、しかしながら第一にぶつかつたこの自然の

猛威も 皇軍のまへには物の數ではなかつた

一日々々と近づくアリユーシヤンの空を睨んで、わが將兵の士氣はいよく旺盛で、身體ごと吹き飛ばされさうな烈風に曝されながら身動き一つせず甲板で見張りを續ける兵隊さん、苦しい寒い心を超越してたゞ黙々と任務を遂行する兵隊さんの姿に思はず頭が下つた、ある兵隊はいつた『霧のため肉眼がみえなければ心眼で監視する』と、他の一人がいつた『船の動搖で立つてゐることが出來なければ身體を船體にくゝりつけても監視の任務は立派に果す』と、なんといふすさまじい氣魄であらう これらの言葉は

將兵の 鬪志の如何に烈烈たるものがあつたかを赤裸々に現してゐる

かうして濃霧と怒濤を征服してアリユーシヤン列島の目的地アツツ島に達したのは六月七日夜半であつた、ところがこの時天佑神助が起つた、昨日まで荒れに荒れてゐた怒濤はすつかり治まり、霧さへも徐々に霽れ始めた、この天佑神助に士氣ますく揚つた、陸軍部隊の上陸成功の信號が上つたのは八日の午前零時二十五分であつた米大陸に歷史的第一步を印した陸軍部隊は息つく暇もなく目的地めざして雪の進擊を開始した

この雪 の進軍はアリユーシヤン作戰の第二の自然との戰ひで、目に入るものは雪だけだ、しかも細雨のやうな霧は進擊路を阻み、方向さへさだかでない、潛つては轉び、轉んでは起き、たゞ目的地へ目的地へと進軍して行つた、霧の霽れた時、底知れない絶壁から三尺と離れてゐない場所を步いてゐたことを知り愕然としたことも一度や二度ではない、垂直に近い斷崖を裝具の重さで後ろに墜落しさうになる體を銃で支へ一步一步雪の肌に鉢と手で穴をあけて百尺も二百尺も攀登つた個所もあつた、十時間餘にも亘る雪との

戰ひの のち正午すぎ陸軍部隊は續々目的地に突入、陸軍旗に代つて大日章旗を高くく掲揚した、この時の感激は到底言葉に盡し得ないものがあつた、どの兵隊の眼にも光るものがあつた、この感激の涙こそけふまでの自然との血の滲むやうな鬪ひを克服して來たものゝみの知る感激であつた、このアリユシヤン作戰はどんな意義をもつてゐるか、南方と中央進攻基地の大部分を奪つたアメリカに殘されてゐた最後の對日進攻路がアリユーシヤンである アメリカは戰前よりすでにアリユーシヤン方面の軍事施設擴張に大豫算を投じ防備

強化を はかつてゐたが大東亞戰爭勃發以來敗戰々々でほとんど最後に殘された對日進攻路としてのアリユーシヤンに非常な望みをかけて防備強化に大童であつた、アメリカが騷ぎを大きくして宣傳したやうな防備はなかつたとしても、わが機先を制した奇襲作戰は一兵をも損ぜずして成功、今着々米本土攻擊の態勢を整へてゐる、アリユーシヤンの喪失がアメリカに與へた打擊は軍事的にも政治的にも實に深刻なものがあつた、米國民の不滿の聲を抑へ世界を欺くため、ルーズベルト政府はアリユーシヤンの軍事的價値は無に等しいなどと白々しい

逆宣傳 を行つてゐるがその實アリユーシヤン喪失の痛手は隱すべくもなく、なんとかアリユーシヤンを奪回せんものと頻りに反擊を企て先日のアリユーシヤン方面への有力部隊の出現もこのアメリカの惡足搔きの一つの現れである、しかしながらわが鐵壁の陣に反擊の都度蹴返され、徒らに艦船を飛行機を、その他彈藥を北洋の海底深く葬つてゐるのが現狀である

見よ、皇軍の意氣 オイチニ、オイチニの掛聲がベーリング海に谺してゐる、朝の意氣をつくして體操である、そして北の氣候は克服されてゆく＝アリユーシヤン群島アツツ島にて杉山陸軍報道班員撮影（陸軍省提供）

おや珍客空の要塞 敵潛艦忽ち橫倒し

陸軍報道班員 深澤幹藏

アリユーシヤンはアラスカ半島の西南端からカムチヤツカ半島近くまで約二千二百キロの間に點在する火山列島で、わが國の北千島よりさらに北方に位してをり東京から約一千浬の距離にある、列島は東側からニーヤ、ラツト、アンドレアノフ、フオツクスの四ツの諸島から成り、わが軍が占領したアツツ島はニーヤ諸島に、キスカ島はラツト諸島にあり

面積は 全部合せて約一千三百平方キロ、わが四國よりやや大きい程度である、元來このアリユーシヤンはアラスカと一緒に今から約七十五年ほど前にアメリカがロシヤから日本金にして約一千五百萬円で買取つたのである、アリユーシヤンの氣候は緯度が高いこととベーリング海に面してゐる關係から非常に寒いところのやうに考へられるが、南の方が日本海流に面してゐるために、冬は樺太や滿洲よりずつと暖くせいぜい零下十五度に降るのが最低だといはれ、氣溫は大して降らないが名

物の 吹雪は 永い冬中この列島を襲ふので餘り住みよいところとはいはれない

このやうに冬が永いうへに夏季は冷たいベーリング海流と暖い日本海流とがこの列島の近くで衝突するため非常に霧が深く一ケ月のうち太陽の見られるのは僅かに二日か三日であとは全部霧か雨だ、霧といつてもこれは內地の梅雨時の雨と同じほどの大きさの粒の霧で、これが必ず強い風と一緒に吹きつけるので厄介だ、北洋を魔の海といふのもこのやうに霧が深く、そのうへに波が高く船が進路をあやまつて遭難する危險性が非常に多く、ひどい霧になると船首にゐて船尾が全然見えないほどである、しかもこのやうな霧の日が十數日も續いて

海や島 を埋めつくすので船長以下船員はそれこそ文字通り不眠不休で警戒してゐるのである、ことに今度のやうな場合には潛水艦までの警戒が加はるので北方輸送船の勞苦といふものは實に深刻なものがある、アツツ島はアリユーシヤン列島中の最西端にあり、東西の長さは六十五キロ、南北の長さは三十五キロで、全島が火山岩の山で僅かに土民部落のあるチチヤゴフ灣とその近くにあるフオルソ灣、サラナ灣、アツサクレー灣などの灣奧に平地があるのみであり、全島を通じて樹木らしいものは一本もなく、たゞ丈が一尺にも足らない柳とナカモの

灌木が 谷地にまばらに生えてゐるだけで、あとは全部五十センチ乃至一メートル五十くらゐの厚さのツンドラに蔽はれてゐる

このツンドラは水を含んで恰度水をひたした海綿のやうで、足で踏むと深いのは膝あたりまでめりこみ、從つて農作物も何一つ出來ない不毛の地となつてゐる、冬が永いためアリユーシヤンの春、夏、秋は非常に短い、われくが上陸してからツンドラの中から高山植物が咲き出すといつた駈足調で、僅か一ケ月經つか經たぬ間に山の頂きに近いところに雪がまだ殘つてゐるだけで、その他はツンドラが美しい綠の絨毯を敷きつめて、その間に高山植物がそこかしこに群生し、見渡す限りの

お花畑 を現出して日本アルプスの比ではない、永い間吹雪の中に眠つてゐた島は六月ごろから生活の開始期で、このころになると鳥や海豹が一齊にあちこちの岩蔭や穴の中に孵化し、また海の底深く隱れてゐた鱈や鮭、かれい、そしてほつけ、あぶらこといふ魚類が群をなして海岸近くに押寄せて來る、上陸當時兵隊さんたちはかれいや鱈などをとつてゐたが、一時間も釣れば籠なしで五、六十匹も釣りあげるといふ大漁で

終には 馬鹿らしいやうになつてしまふほどだ、アリユーシヤンにはアリユウト族が群島全體で千五百人くらゐ居住してゐるがアツツ島にはこのアリウト族が四十二名を數へ骨格も顏つきも非常に日本人に似てゐる

彼らは酋長によつて統率された共同生活に近い生活をやつてゐるが、外面的には却々文化的でアメリカ風のペンキ塗りの簡易住宅に立派な煖爐やミシンを持ち、男女とも洋服姿だ、しかし知識の程度は低い、彼らの食物は鯨肉、海豹、鹽鱈の皮などの海獸肉と魚肉、そしてアメリカから供給される小麥粉などで、現在では酋長以下すつかり兵隊さんに馴染んで鱈や鰈などをとつて來ては

部隊に 賣つて平和な生活を樂しんでゐる、キスカ島は氣候、地形ほとんどアツツ島と變りなく、僅かにアツツに比してツンドラが薄い程度で、相當の霧と風とが每日島を蔽うてゐる、わが軍がアリユーシヤンを奇襲占領した當時、アメリカはアリユーシヤンなどは何ら軍事的價値がないとデマ放送をやつてゐたが、その軍事的價値のない筈のアリユーシヤンに彼らは軍事施設の增強をはかるためすでに通信器材、航空、船舶などの燃料を陸揚して八月ころには

マリン を上陸させる豫定であつたらしい形跡があり、さらにわが軍にこゝを占領されるや彼らは一生懸命に攻擊の手を進めて來てゐる

連日といつてよいくらゐ例のアメリカ自慢の空の要塞ボーイングB十七 イー型機がキスカを訪問しては盲爆をやつて行く『爆彈だけはわれくが五十錢紙幣でも使ふやうに氣輕に惜氣もなくばら撒いて行く、こいつが一發も當らないのだから不思議なものです』と某大尉が笑つて話してくれたが、われわれがキスカへ行つたその翌日珍らしく霽れた日、この空の

珍客の 訪問振りを見た、高度約九千、ほとんど成層圏に近いほどの高空を二台の空の要塞が飛んで來た、機體の後方に二條の白い飛行雲をつくりながらやつて來たが、わが方の對空射擊と戰鬪機の追擊にあつて忽ち爆彈を海の中へどかくと落して雲を霞と逃げてしまつた、飛行機とともに敵の潛水艦もゲリラ戰の一役を買つてダツチハーバー方面から西アリユーシヤン方面水域に現はれてはわが艦船のためにベーリング海、北太平洋の底深く沈められてゐる、われくもこの敵潛水艦に出合ひ、初めて對潛水艦戰を經驗した、われくを乘せた

輸送船 が霧の晴れ間を見て某港へ向けて航行中、午前六時頃突然ドカーンと飛上るほどのショックを受けた、『魚雷だ』とその瞬間感じ、われくは船室から右舷のボートデツキへ出て見ると、恰度そのころ船の前部砲と機關銃が右舷前方二百五十メートルぐらゐのところを睨んで射つてゐた、潛望鏡らしいものが波を蔽つて右舷から船首を橫切つて左舷へ向はうとしてゐるところで、彈丸はそれに集中されてゐた『報道班員はボートに移乘せよ』との命令で、われくは再び部屋に歸つて

救命具 を着けボートデツキに出たとたん再びドカーンとショックを受けた、エンヂンは止つてゐたが船には大した異狀はない、その時誰かが『敵の潛水艦をやつたぞ』といふ叫び聲をきいた、これは後で聞いたのだが、左舷で砲擊を受けた敵の潛水艦は軍刀のやうな潛望鏡を五、六尺水面に浮ばせたと思つたらそのまゝ橫倒しになつて沈んで行つたとのことであつた われくがボートに移乘してから約二時間後われくも雷擊を受けた、船も無事に

友軍の 艦艇によつて救助され、しかも輸送船が敵潛水艦を一隻撃沈したのだ、海面に流れる夥しい重油を見てわれわれは思はず萬歲を叫んだ

商組事業資金の貸付 融通の條件發表さる

朝鮮における商業組合準備資金としての本年度大藏省預金部融資額はこの程三十萬円に決定を見た、よつて總督府殖産局では八月末現在の組合及び聯合會に對し事業の內容及びその緊急性、信用程度その他の條件を參酌して融當を定めることとなり各道知事宛通牒を發した、なほ借入申込みの期限は九月三十日までゝある

融通條件

（イ）用途 事業資金（運轉資金以外の融通困難の見込）

（ロ）利率 年四分二厘以內

（ハ）償還期限 二十箇年以內（五箇年以內の据置期間を含む）

（ニ）經由機關 朝鮮殖産銀行

（ホ）その他 朝鮮殖産銀行より貸付に當り擔保の提供又は役員若は組合員の個人保證を要求せらるることあるべきこと、[illegible]に付ては融通せられざること

日本海交易海運座談會

東亞經濟懇談會朝鮮委員會への通報によれば、同懇談會本部では來る九月十八、九の兩日敦賀市公會堂に日本海交易、海運懇談會を開き、日本海ルートを通じての內鮮滿間における運輸、交通の確保策に改善方法等について懇談するはず

昭電へ營業委託 朝鮮理研金屬總會

朝鮮理研金屬では廿五日午後一時から東京において第八回定時株主總會を開き、當期利益處分案（無配）を附議可決したが、同社は今回關係當局の慫慂によりアルミニユーム製錬その他の事業一切を昭和電工に委託することになつたので、當日の總會において會長大河內正敏氏はじめ全取締役ならびに任期滿了の監査役いづれも辭任、昭和電工常務取締役安西正夫氏が理研社長に就任した

なほ理研鎭南浦工場は廿六日から昭和電工鎭南浦工場として發足するが、理研金屬の事業は鎭南浦工場におけるアルミニユーム製錬を主體に附屬事業としてマグネシユウム製造、仁川工場における製鐵事業、平壤における螢石の採掘などを行つて來たが、昭和電工としては一應理研一切の事業を委託經營はするが、電工本來の使命たるアルミニユーム製錬に注力しマグネならびに製鐵事業は獨立せしめ別會社を設置する模樣である、なほ電工の理研委託經營は暫定的のもので近き將來買收經營を行ふものと見られてゐる

田中政務總監 拓務省を訪問

【東京特電】田中政務總監は行政簡素化問題その他につき廿四日午後星野書記官長と要談したが、引續き廿五日午後三時拓務省を訪問井野次官と一時間に亘つて要談した

適用事業を指定 企業の合同整理に伴ふ 所得稅の輕減

戰時統制經濟下における重點主義產業政策による重要諸企業の整理統合方針を促進するため、朝鮮總督府では朝鮮臨時租稅令施行規則第一條に基き企業の合同整理に伴ふ清算所得稅の輕減をはかることとなり廿五日適用事業を指定した、すなはち適用をうける業種は銑鐵、原鐵その他鐵工業機械工業工業藥品その他の製造工業及び販賣事業百五十三種、ならびに礦業、電氣、瓦斯、銀行等の事業廿二種である

しかして右指定事業は百萬円以下の法人は昭和十六年十一月より十八年三月までの整理合同社に對し百分の十二、資金百萬円を越える社は十七年一月より十八年三月まで百分の十六、それぐ輕減の恩典を受ける

朝鮮經濟懇談會 共榮圈から代表五百名出席 來る九月廿五六の兩日京城で開催

東亞經濟懇談會朝鮮委員會では廿五日午後一時半から朝鮮商工會議所に幹事會を開き、田村常任幹事以下各幹事出席、同會總本部主催のもとに開催する朝鮮經濟懇談會の開催期日並に懇談事項等について協議打合せを行つた結果來る九月廿五、六の兩日京城において開催することに決定した、同懇談會には內地をはじめ滿洲、華北、蒙疆各本部の代表者並に經濟界代表者ら五百餘名が出席、第一日の廿五日は午前十時より朝鮮委員會の臨時總會を開催、引續き朝鮮經濟懇談會を開き電力、礦業、化學工業、農業の四部に別れ代表者よりそれぞれ現地事情を說明して、半島の工業立地的優位性を強調、大東亞自給經濟確立上、半島資源の積極的活用方策について討議するが、右懇談會に提出する半島の代表的意見は近く本府當局と協議のうへ決定することになつてゐる、第二日の廿六日は同じく午前十時開會委員長より討議の結果を報告、午後一時半より大東亞建設大講演會を開催するが、講師は日商會頭、大東亞建設審議會委員藤山愛一郎氏および企畫院部長の兩氏に內定してゐる

なほ懇談會終了後出席者一同は西、北鮮方面の現地視察を行ひ併せて各地で巡回座談會を開き半島產業の自主的發展方策について種々懇談するはず

進むジャバ再建 〇〇軍政監談

【バタビヤ廿五日同盟】皇軍の上陸以來僅か半歲オランダの桎梏より解放されたジャバを南方の重要基地として再生、共榮圈建設の有力な一環たらしめてゐるわが軍政は四日各州長官の任命發表により地方行政機構も名實ともに整備、近く中央行政機構の確立をもつていよく本格的建設段階に到達するの體制を整へてゐるが、〇〇軍政監は廿五日記者團との會見において軍政監部の陣容、機構の整備した今日、新ジャバ建設はいよく產業の開發、政治の普及徹底を核心として一層力強く進められるであらうと次の如く談つた

軍政も逐次陣容を強化、機構を整備し、今まで一部々隊に委託してゐたものも軍政で統轄、今日やうやく軌道に乘つて來た、ジャバは敵の抵抗が全く意外に呆氣なく終り、一般の破壞の程度も極めて輕微であつたから一面建設は容易ではあつたが、他面從來英米勢力の資源地であつたジャバを共榮圈の一環としてすべてにわたつて根本的に再編成せねばならぬのだからこれはなかく困難なことでもあり、短時日には出來ないことであるしかもわが軍は現に作戰遂行中であり、當分は軍の現地自活主義を基本としてゆかねばならぬしかし占領以來產業は相當恢復してをり米を初め食糧資源產物の自給自足に就ては心配ない、いはゆるエステート農業も栽培企業管理公團の手によつて豫定の計畫にしたがつて整理が行はれてゐる、將來は南方この各方面に日本人を大いに進出させて日本の優秀な技術を發揮させたい、結局これらエステート農業は今後如何にこれを規定するかゞ問題なのであるが、將來について悲觀すべきことはない

天然、人的の兩資源 目的達成へ物心兩面の構へ

……◇……

また島內の交通も蘭印側の徹底的橋梁破壞にもかかはらずジャバ再建の熱意に燃えるわが建設戰士の手により着々恢復、陸上交通特に鐵道の復舊は目覺ましく、ほとんど戰前と同一狀態にまで恢復してゐる、また一般道路橋梁の復舊も豫定の如く遠からず進捗してゐる、一方海上交通も帆船の利用により漸次ボルネオ、スマトラなどとの交通活潑となつてゐる、これによりマヅラの鹽も相當潤澤に出廻るやうになつたが帆船の建造も大いに力を入れてゐる、かく新生ジャバ建設は各方面にわたつて着實に進捗してゐる、これは治安が極めてよいためで結局原住民が絶對的と思はれる位皇軍に信賴しよく協力してゐるのによる

……◇……

原住民は日本の戰爭目的について充分の理解を示してゐる、またジャバは本來農業國で工業施設は極めて貧弱であるから輸入が杜絶した今日、日用雜貨、藥品などが漸次減少することは極めて明らかだが、これに對する對策もすでに決定してゐるから、民生に支障を及ぼすことはない

……◇……

原住民に對する教育は出來るだけ普及徹底させたい、この方針に基づきつとに初等學校を再開せしめるとゝもに住民の日本語學習熱に應へて日本語學校その他の施設を開設してきた、今後も日本語普及には大いに盡力するつもりだ、中等學校も九月から再開の運びに至つたが、こゝでは殊に住民に東亞新秩序に對する認識を深めさせたい、その他專門的技術に關する知識を普及して原住民の對日協力を一層昂揚するやう種々準備を進めてゐる

……◇……

人口の點で原住民にたゞ物資のみでなく精神的にも原住民に大きな希望を與へることが必要だ、英國やオランダが民衆を獲得し得なかつたのは一にこれによるといへよう

……◇……

最近アジヤ人としての自覺に立つてジャバ再建に協力して來てゐるがわが方としても彼らがその地盤と才能を生かして再生することを期待してゐる、一方ジャバは古い文化を有しオランダの統治以來種々の施設により文化的にも非常に發達してゐるから、南方文化研究の中心地として從來の文化施設機關などを活用することが肝要で、このため日本の南方研究家の渡來も豫定されてゐる

……◇……

要するにジャバは從來から物資的には極めて惠まれ文化的にも相當の段階に達してをり、さらにここに居住する四千萬の原住民の人的資源を併せて考へるとき、現在のみならず將來共榮圈における一の有力な中心地となることは明かである、われくはジャバの基地的性格にかんがみ、その再建が共榮圈建設達成に重大な役割を演ずることに着目して軍政所期の目的達成に邁進する決意である

不親切な話

◇……京電光化門通り電車の××番、俄に降り出した雨に前ガラスが濡れるから運轉できないと信號手と大喧嘩

◇……戰爭の眞最中、雨に逢つた場合、引かへすつもりか、かういふ從業員に京城の足がまかされるであらうか、こんな人のために京電の親切週間に疵がつく

◇……喧嘩は內輪喧嘩でも、見てゐる乘客は堪へられない、もう少し時局に鑑み責任を認識し職域奉公に努めてもらひたい（悲觀生）

無臺合
投稿は十四字詰四十行以內・原稿紙使用の事

體力強化に 心臟
抗病ホルモン
「心力」はとても心臟を強化させる抗病素、牛黃・熊膽・麝香の貴重ホルモン元素ですから全身に抗病ホルモンを增し體質をグングンと健康化いたします
●是非御研究御試服下さい
慰問袋に是非
發賣本家 心力本舖
心力

さすらひ
優しい母、愛しい子の間に一沫の暗影が投げかけられた、新しいアングルの母性愛映畫！
突如廿六日封切
獨ウファ社特作
演出 エリツヒ・ワシユネツク
主演 リル・ダゴファー ヴィリイ・フリツチユ
社團法人朝鮮映畫配給社提供
京城寶塚劇場
若草劇場

爽涼の健康色！
二、三滴……。お顏に伸して御覽なさい。お肌はキリツとひきしまり、美しい潑剌とした健康色に輝きます。男子のヒゲ剃り後にも此上なく好適です。
レートフード
肌色・白色

キング 九月號 航空日記念特輯
海戰小說 機動部隊見ゆ＝海野十三
敵見ゆとの報に我が海鷲大擧出擊！ 東南太平洋で血戰死鬪！ 必殺の體當り戰法！
アリユーシヤン攻略戰記＝海軍報道班員 福湯豐
天降る神兵（陸軍落下傘演習陪觀記）＝萱原宏一
軍神加藤少將＝棟田博
軍用飛行機の常識＝細川辰彥
西南アジヤを語る（座談會）
社會實話 母を許せ＝諏訪三郎
職場小說 四代目の黑＝鹿島孝二
海洋小說 招く光＝川端克二
感激の職場小說 熔爐＝田川勇三
科學小說 地球の屋根＝大下宇陀兒
連載 黑田武士＝原巖
若き產業戰士とその母の物語
此のほか讀物澤山
定價五十錢（書店にあり）
大日本雄辯會講談社

公示催告

朝鮮特種鑛業株式會社

[illegible]

商業及法人登記公告

[illegible]

第五回貸借對照表（昭和十七年六月三十日現在）

[illegible]

第七回決算公告（昭和十七年六月三十日現在）

京城機械製作所

[illegible]

第五期決算公告（昭和十七年六月三十日現在）

協和商事株式會社

[illegible]

あゝジョホール渡過戰の華

默々軍務に精勵

戰友が語る福井准尉の面影

【寫眞】＝福井准尉を語る戰友駒村曹長

去る二月八日夜〇〇部隊のジョホール水道渡過開始に當つては舟艇長として熾烈なる敵砲火を冒して部下を鼓舞激勵しつゝ敵岸に達するや自ら河中に飛び入り舟艇をしつかと押へて歩兵部隊の上陸を助けるなど沈着勇猛果敢な皇軍精神を遺憾なく發揮し敵攻略に抜群の功績を樹て歸還の途中敵の猛射を浴び腹部に貫通銃創を受けたがなほも屈せず指揮、手腕で前進記錄(?)を敢行打振りつつ瞑目した偉功により下士官としては最初の個人感狀を授與された名譽の軍神故福井久光准尉が出征前まで屬してゐた〇〇部隊を訪へば、福井准尉が〇〇部隊に入隊以來出征前の〇〇部隊まで共に敎練し合つて來た戰友で同本部附駒村秀男曹長は、感慨無量でさらに在りし日の福井准尉の面影を偲びながら次のやうに語つた

「福井准尉が個人感狀を授與されたことは部隊の名譽であるばかりでなくわれ〳〵戰友も全く肩身の廣い思ひがします、よくやつてくれたと男泣きに泣いて褒めたい位です、あの男であればこそはじめて成し得る立派な偉功です、福井は非常に落着いた無口の男でした、どんな辛いことでも決して面に出さずに默々として軍務に精勵するといつた帝國軍人の龜鑑といへる人でありました、しかし、その反面非常に豪膽なところがあつて演習などの際、平素の溫健さとはまるで想像もつかぬ思ひ切つた豪膽さを見せて戰友たちを驚嘆させたものです 趣味ですか、別にこれといふものもないが讀書が好きで他の戰友たちが公休日には映畫などを見に行つても一人營內に殘つてこつ〳〵と勉强をするといつた思索家でもありました

水練が得意

兄弟揃つて譽れの勇士

酒は斗酒をも辭せぬといつた酒豪でした、福井もこの光榮に定めし地下で感激してゐることでせう」

手縫で洋裁

婦人子供ブラウス、スカート、ペンツが、獨習で手縫ひで出來る、元型型紙つきの講座を婦人倶樂部九月號に發表。

中途半端が嫌ひ

鄕土の誇り山本兵長

【神戶電話】個人感狀に輝く福井久光准尉の遺骨は去る七月廿五日鄕里兵庫縣加古郡荒井村荒井に無言の凱旋をし翌廿六日荒井國民學校で盛大な村葬が營まれた、同准尉の家庭は嚴父由太郎翁(?)が數年前から家業の大工業を第一線より退いた長男玉一君に讓り、現在は土木建築請負業福井組として職域奉公に勵み、母堂は同准尉の戰死後病死したが、久光准尉は八人兄妹のうち三男、長兄玉一君はバイアス灣敵前上陸、九江攻略に偉勳を立て功七級を賜つた上等兵また次兄の芳哉兵長は目下滿洲にあつて活躍中といふ軍國の譽れの一家である、長男玉一君は語る

久光は無口のものでしたが現役志願をしまして三人兄弟皆揃つて第一線に飛び出しました、親父も久光一人戰死して立派にお國のお役に立つたことを喜び、かつ感狀上聞に達したと聞いて感激に咽んでをります、久光は水泳が得意で入隊後も水練では隨一だつたやうです、今回の榮譽に久光もさぞかし地下で感激に咽んでゐることでせう

個人感狀に輝く兩勇士の遺族 【上】福井准尉の遺族、向つて左四人目長兄玉一氏、六人目嚴父由太郎氏、【下】山本兵長の遺族、向つて右より未亡人一枝さん、遺兒好子さん、母堂玉枝さん、令姉民枝さん

【和歌山電話】下士官として初の個人感狀に輝く山本寛代一兵長の和歌山市西部目(?)一二八の留守宅は未亡人一枝さん(?)遺兒好子さん(?)と兵長の母堂玉枝さん(?)姉民枝さん(?)の女だけの四人暮し、父留吉氏はけふの榮譽を見ず一昨年他界した、同兵長の兄佐一氏も北滿の第一線にあり兄弟揃つてお國に捧げた軍國の家である、二間きりの狹い部屋一ぱいに飾られた祭壇には寛代一兵長の武勳を讚へるやうに色とり〴〵の花が香り在りし日の面影を偲ばせる、寫眞の肩上にはジョホール水道渡過戰の激戰を彷彿させる血染めの軍隊手帳、寄せ書、彼の切れた腕時計、萬年筆、これに汗と油と血と泥にまみれ四ケ所に彈痕を留めた日の丸の旗など數々の遺品が並べられ、當時の激しい戰ひを物語つてゐた、殊に血染の日章旗は敵彈雨飛の中を敢然死の肉迫を(?)挺身した兵長の神の姿をそのまゝ傳へたもので、母校今福(?)國民學校ではこれを鄕土の誇りとして敎材に讓りうけたいと申出てゐる

農家に生れた兵長は幼い頃から壞れた玩具を修繕したり細工事が好きだつたやうで、小學校を出ると同市の試山(?)鐵工所に入り旋盤工として眞面目に勵んでゐた、應召の日兵長は見送りの人々に對し『決して犬死はしません』と天晴れな覺悟を披瀝して出かけたのだつた、下士官としては最初の破格の榮譽に母堂民枝さんをはじめ一家、鄕土の感激は一しほである、以下母堂の談

あの子がジョホール水道の敵前上陸に敵彈をうけながら渡船を離さず上陸地點まで頑張つてくれたと木村分隊長さんから詳しいお手紙を頂いた時には思はず南の方に向つて天晴れな戰死を褒めてやりました、あの子は小さい時から中途半端なことが嫌ひでどんなことでもやりかけたら徹夜してもやらねば氣がすまない性分でした、マレーなどから二、三回便りがありましたが、何時も『こんどこそは日本男子の面目にかけて今までの喜代一とは違ふところをお目にかける、必ず大手柄を樹てゝお母さんの肩身を廣くさせて見せる』と元氣な言葉を送つて來ました

なほ原隊に殘された遺書には次のやうな死を覺悟しての出陣の決意が示され簡潔な行文のうちにも烈々たる忠魂をつゝんでゐる

【遺書全文】お召しにあづかつた以上は公けの身體だ、自分は生死を越えてたゞ手柄を樹てるのみ、白木の箱で歸る覺悟だ お世話だが好子を賴む

【寫眞】＝塘沽新港

躍進華北の表情

開店したての"塘沽新港"

【天津特電】出船入船賑を乘せて…華北の海の玄關塘沽新港がこの程店開きして第一船が女神の姬く翩々と入港した 三浦興亞院技術部長の言葉をかれば此新港は華北港灣建設の先驅をなすもので昭和十九年度末までには〇〇〇〇萬噸の吞吐能力を有する東洋有數の大港灣となるさうである 大東亞戰を遂行しながらも躍進たり、こゝにも技術日本の勝利がある

親切！週間より習慣へ

心强い國語の勉强

南鮮視察　倉茂報道部長談

倉茂朝鮮軍報道部長は慶南北地方における在鄕軍人の訓練狀況を視察、廿四日歸任したが『訓練は各地とも實に眞劍だ、敎へる者も敎へられる者も共に在鄕軍人たる名譽に奮ひ起ち精魂を盡して訓練を續ける、その逞しい姿に接して實に心强くまた愉快さを覺えた』と左の如く各地の國語敎育について感想を語つた

徵兵制實施の前提として各地とも國語普及に力を注いでゐるので序にその狀況も視察した、慶州では目下婦人層に對し熱心に國語を敎へてゐるが、話を聽くと六十歲の老人までも子供を先生として家庭で盛んに國語を練習してゐるといふことである、また婦人層に對しても折にふれ講習會などを開き國語を習得させるやう努力してゐるが、各地で千萬の人々が是非とも國語を習はうといふ眞劍な氣持で練習を續けてゐることを聽き實に愉快さを覺えた、このやうに敎へられる方は非常に熱心なので今後これらの人々を立派に國語が話せるまでに上達させるのは一つにこれを指導する關係者の熱意如何にかかつてゐるといふことが出來る、從つて指導にあたる人にも敎はる方のこの熱心な氣持を無にせぬやう、さらに一層國語普及に對し熱意をもつて欲しいと思ふ

正しく美しい國語

醇化運動に作家ら起つ

【東京電話】正しく美しい日本語の指標を文學者の立場から政府に協力して打ちたて國語の醇化、整理の國民運動を展開實行する計畫が日本文學報國會で進められ、近く同會內に國語調査委員會を設置し、本格的な硏究調査に着手することとなつた、その下準備として廿六日午後四時から麴町區永田町の同會事務所で『國語問題協議會』を開き、當日は柳田國男、山本有三、高橋健二、辰野隆、久松潛一、藤田良平(?)、宇野浩二、高倉テル、佐藤春夫、久米正雄氏ら國語硏究者、國文學者、作家、詩人などが集つて、さきに決定、文部省に答申濟みの國語審議會の常用漢字と字音假名遣ひの兩案を中心に文部關係者や國語審議會側からも出席を求めて協議する、問題の國語審議會案については山本有三、岸田國士、高倉テル氏らのやうな國語簡易化主張者は贊成の立場をとり、國學部會の久松潛一博士や短歌部會の土屋文明氏らはなほ檢討の餘地があると主張するなど贊否兩論がある模樣である

忠烈、山本兵長の歌

【東京電話】おのが身は死しても魂は生きてその任務を果す山本兵長の壯烈な戰闘精神が今五節からなる軍歌となつて現地將兵の間に歌はれ同兵長の偉勳をたゝへてゐる、これはあの輝く歷史的攻略戰に參加したマレー方面派遣軍參謀長が陸上より攻略に至るまでの戰闘經過と、將兵勇戰の模樣を歌つた『シンガポール攻略』の歌廿五節の末尾に、忘れてならぬ皇軍魂を永へに銘記するため特に山本兵長を選んで作詞したものだが、一度これが發表されるとその歌詞と節調のよさ歌詞は忽ち將兵の愛誦するところとなつて獨自の壯快な調べでマレーの各地に歌はれ、山本兵長の壯烈にして凛たる精神が全軍將兵の中に擴がつたのである、以下はシンガポール攻略の歌のうち『忠烈山本兵長』を歌つた五節である

一、われ聞く山本兵長の
　優しき身をかへりみで
　倒れし二人の戰友の
　その今までもとたゞ一人
　操舟機をばあやつりて
　舟を彼岸に運びつゝ
　その任終へて歸り來て
　叫びし言葉の壯烈を

二、天皇陛下萬歲の
　その語終りてさらにまた
　『日本勝つてくれ』との語
　のほかに
　いふことなきやとの問に
　答へて彼曰く
　『班長殿御世話になりました』と
　答へて遂に瞑然と
　靖國の神となりけりと

三、この語を聞きて誰かまた
　泣かざる人のあるべきや
　あゝ忠烈の兵長よ
　その任終へてその魂の
　まさにこの世を去らんとき
　陛下と御國と上官の
　その安泰を祈りつゝ
　神去りましゝ忠魂よ

四、われこの報告を聞きしとき
　はしなく落つる双眼の
　淚を止むることを得で
　しばしは一人泣きたりき
　思へばマレー作戰の
　その偉大なる戰果も
　この忠靈にくらぶべき
　幾多の魂のたまものぞ

五、ひとしき忠靈ありてこそ
　この意義深き攻略の
　大作戰はなりしなれ
　あゝ大東亞戰爭の
　前途は未だ遠けれど
　これらの忠靈仰ぎつゝ
　いざや努めんもろともに

われら斯く戰へり

比島に於ける文化戰士の活躍 (二)

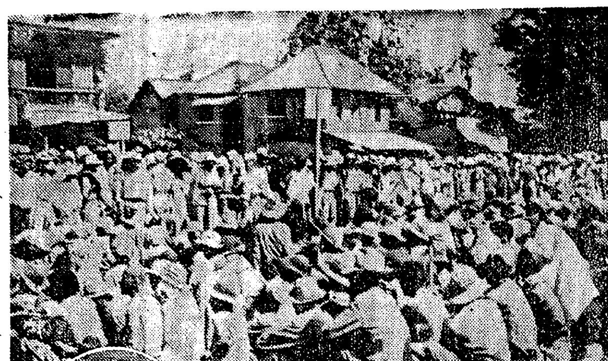

【寫眞】＝解放され對人會の歡待に喜ぶ比島人學徒、下は大久保中佐

感激すべき一挿話

四月八日總攻擊開始第六日、僕はマリベレス山中の〇〇戰闘司令所に聯絡のため寺下辰夫君と兵とで出かけたが、途中自分達は計らずもマリベレス山の敵中の大密林に道を踏み迷つて前後十二時間以上も密林を脱出することが出來なかつたが、よく決死的行動をもつて遂に夜十時戰闘司令所に辿り着いた時の寺下君の沈着豪膽な行動も實に感激すべき一挿話であつた、一方マリベレス山附近の河岸において敵前五十米の近距離に進出して敵の激しい死に直面しつゝ敢然決死の姿をした放送班の中にあつて、この實況を描寫すべく頑張り通した火野葦平、向井潤吉氏或は敵の十字砲火の中に自らアドバルンを揚げた上田廣一、安田貞雄君の雄々しい姿、或はバタアン作戰最後の成り、世界の要塞コレヒドール島への敵前上陸が敢行された際は決死隊の先發隊に參加した柴田賢次郎君達は堂々たる遺書を友人に託して出發したことなど一々思ひ浮べてみると際限がない

隊長として優秀な部下、錚々たる文化の戰士を自分の指揮下に把握して、かゝる諸君の逞しき行動を見た時自分は自分の生涯を通じての思ひ出としても餘りに大いなる幸福であり欣喜であり過ぎはしないかとさへ思ふものである、自分はこゝに附言して置きたい、これらの宣傳家諸君に限らず我が宣傳班內にあつて行動を共にしたところの各新聞社特派員諸君、或は新聞班、或は放送班、寫眞班、映畫班の人々の行動も決してこれに劣らぬばかりか或はそれ以上に尊いそして壯烈な挿話さへあることを附け加へて置きたいのである

盛んな日本語熱

昭南全市街を眼下に俯瞰する十二層のキャセービルはダフクーパーのデマ宣戰の本據だつた、このビルデイングの入口にはいま丸に宣の字を染め抜いたマレー宣傳班のマークが揭げられてゐる、市中の商店のショーウインドーには到る處丸宣のマークの入つた宣傳が飾られ

昭南放送局からは朝夕甘美なメロデイが送り出される、市內十數の映畫館、劇場は班直營の下に市民の宣撫娛樂に大きな役割を演じてをり、班の撮影隊は目下マレー、スマトラ建設記錄映畫三部作を製作中である、宣傳班は更に占領地の日本語普及運動をも開始し、昭南日本學園、昭南元童園(?)の二つの日本語學校は燃え上る日本語熱の焦點に立つてゐる觀がある、マレー軍宣傳班はいま昭南の本部の下にペナン、クワラルンプール、メダン、パレンバンの四つの支部をもち縱橫の活躍をつゞけ、更に遠くスマトラまで機能をのばしてゐる、マレー軍宣傳班の隊長には二・二六事件の歷史的放送『兵に告ぐ』の執筆者大久保弘一中佐が前隊長阿部賢中佐の後を承けてをさまつてゐる

『特に言ふ感想もないが一番肝腎なことは近代戰における宣傳の重要さを各方面が一段と認識することだ、私の前任者に率ゐられてマレーの戰線を七ケ月間戰ひ抜いてきたこの宣傳班の仕事は必ずしも無駄ではなかつたと思ふ、今後は愈よ多事だ、まア見てゐて吳れ給へ』

と語り建設の新段階に即應すべき軍宣傳機構の整備に忙殺されてゐる、以下はマレー軍宣傳班が過去八ケ月間に戰ひ來つた戰闘の素描である

幾多尊い血の犧牲

尖兵たちの不屈な戰闘意識

不屈の敢闘意識

歷史的なあの十二月八日の朝、敵前に敵彈と激浪の死線を突破して遂にコタバルの岸に辿りつき掃射の下をくゞり拔けて來た宣傳戰の尖兵たちの不屈な戰闘意識は早くも上陸後一晝夜半のうちに喪失した宣傳材料を戰線の第一線において作成することに成功したのだ、マレー軍宣傳班がマレー作戰の最初に敵の頭上に撒布し、占領地の要所々々に貼布したビラや傳單にはこのやうな苦闘が深く印されてゐたのである

尊い血の犧牲者

同じ八日の朝、マレー軍宣傳班の主力A中佐の率ゐる四十名の將兵はシンゴラ上陸に成功直ちに本格的な宣傳活動を開始しつゝ果敢な前進を續けた、宣傳班の通る所、力强い街頭演說が撒發車のラウドスピーカーを通じて叫ばれ現地人の胸に力强い感銘を與へ、各社特派員の一行が血のにじむ『ペンの戰闘』を展開しつゝマレーのゴム林の中を、軍刀を腰に溌剌たる班員の最年長や五十に近い老實作家井伏鱒二氏や探偵小說家K氏、詩人のH氏らと共に前進した

夜となく晝となく敵の砲擊と爆擊が續いた、十二月三十一日軍屬N君がマレー軍宣傳班最初の犧牲者としてカンパルに倒れた 第二の犧牲者は讀賣新聞社特派員德山正明君であつた、彼は『俺は死んでも遺骨は必ずシンガポールに入城させて吳れ』と言ひ殘して同僚に見守られつゝマレー西岸イポーの地で死んで行つた、報道戰士として最も美しい最期であつた

感謝決議に感激

マレー軍宣傳班の主力がペナンの町で綜合の放送施設を手に入れこれに乘つて敗戰の事實を兵士や民衆の眼からおほはんとしてゐたシンガポールの敵軍をして顏色なからしめた、戰線に戰ふ兵隊さん達のためには『建設戰』といふガリ版の陣中新聞が宣傳班員の手で發行され第一線の兵隊さんを不斷に元氣づけた、一月八日ジョホール水道渡過より同十二日ブキテマの激戰の日まで、五日間宣傳戰士等はシンガポール攻略部隊の將兵と共に文字通り彈丸の海の中に泳つてゐた、そして遂に最後の日、陸軍報道班員大每東日記者帆足重德君はブキテマの死の三叉路において、また同盟通信社通信員鯉江正木、朝日新聞社連絡部員若崎鍛一の兩君はブキテマ山麓の隘路で夫々壯烈無比な戰死をとげたのであつた

三名の僚友を喪つた最前線の宣傳戰士等は當時山下軍最高指揮官が戰闘指揮をとつてゐた〇〇山近くの鐵山用トンネルの中に三つの遺骨を安置、再び最前線に出る機會をうかゞつてゐた、この間、衆議院が滿場一致可決した報道戰士に對する感謝決議案がいかに彼等を激勵し元氣づけたかは內地ではとても想像できない程であつた、併し三日の後、敵は白旗を揭げてわが軍門に降り來り、二月十五日遂にあの歷史的なフォード工場の降服會見が行はれることとなつたのである

赤誠の獻金

京城師範學校生徒一同は夏季休暇中勤勞報國隊を結成勤勞作業による二百六十円を二十四日朝鮮軍司令部愛國部に獻金 また明治町一ノ五愛國幼稚園では夏休み中園兒一同が節約した金三百七円七十五錢を廿四日代表村上コトヨ先生ほか二名の園兒が持參恤兵獻金した

生徒の赤誠

京城府黑石町京城商工實務學校商科第三學年第三組在學中の林憲彬君は夏休み歸鄕中小遣錢を節約し金二円廿錢を國防獻金として廿四日本社に寄託

京正義太郎氏

元時事新報社會部副長、現土曜會主事京正義太郎氏は豫て病氣中のところ廿五日午前十時逝去した、享年五十三、告別式は廿六日午後一時より二時まで東京市中野區打越町四九の自宅で執行

滿洲協和會で鮮滿國境の科學視察

【新京廿三日同盟】協和會科學技術聯合部會、自然科學部會では我國自然科學界の權威を動員、滿鮮國境の祕境、長白山系一帶に亘り現代科學の光を照射して千古の祕境を解くべく計畫中であつたが、いよ〳〵第一次長白山科學視察團を編成、九月一日壯途に上る

宇野博士來鮮

【關門支局電話】文學博士東大名譽敎授宇野哲人氏は來る卅一日から三日間北京で開催の文化協議會出席のため廿五日朝下關着朝鮮經由渡支した

親切標語當選

朝鮮スフ人絹織物商同盟會、同織物移入輸出組合、同綿花商同業會では親切週間に當り全鮮各商店に親切運動用標語を募集中のところ應募數數百廿六點に及んだのでこの程審査の結果次の通り入選した

（一等）親切で隣り近所も朗かに　細田商店京城支店▲（二等）今日よりも明日は一層親切に　服部商店京城支店▲（三等）品物に親切添へて客の手に　朝鮮吳服商聯合會事務所

大東亞戰爭國債　郵便局賣出　八月十一日～九月一日
戰時貯蓄債券・報國債券　賣出　八月十一日～九月十二日
大藏省・遞信省・日本銀行・日本勸業銀行

胃腸に力を
高溫時は胃腸機能が低下し、食慾不振、消化不良、下痢を起しがち
本劑を適用し常に胃腸機能を整調のこと
三〇〇錠　一〇〇錠
エビオス

思出の記（一般用映畫）
德富蘆花の美しき詩情！
畢世の大メロドラマの映畫化
井染四郎・逢初夢子　加賀邦男・村田(?)・琴糸路　他オールスタアキャスト
大映作品
近日當地大公開

火災・家財・商品　海上保險・運送保險
朝鮮火災
京城府太平通

ケイコーミシン
京城　京工ミシン株式會社

久國上井　院長
井上內科
昭和通ロータリー　電本1951

頑症の痔と皮膚病に
文獻進呈

分析
特種鑛物　ニッケル・コバルト等　京城中央分析所

株式名義書換停止公告
朝鮮電力株式會社

水虫・皮膚病に
サビナ
總代理店　新井藥房

カミツクス
滲透塗布劑

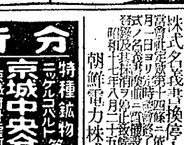

朴龍雲王大夫人安東張氏以老患不幸於今月二十五日午前七時別世茲以訃告
永訣式　八月三十一日午前八時
昭和十七年八月二十五日
花環謝絕

下痢腸カタルに
エキリジン錠
吸着淸腸の綜合效果…により、腸內の發生菌異常發酵素を速かに中和吸着す。
六十錠・一円三十錢

藥用
クラブ齒磨
煉・半煉
强い藥効で口中を淸淨にムシ齒を防ぐ！
中山太陽堂

眼疾の治療と豫防に
眼疾の治療を基底とし眼の健康・視力保全の綜合作用を發揮、眼疾を豫防する新眼藥
一二五錢・四五錢
純正眼藥
スマイル
株式會社　玉置商店

トランシット　レベル
在庫豐富
株式會社　伊藤商行　機械部
京城府漢江通三角地
電話代表④龍山643番

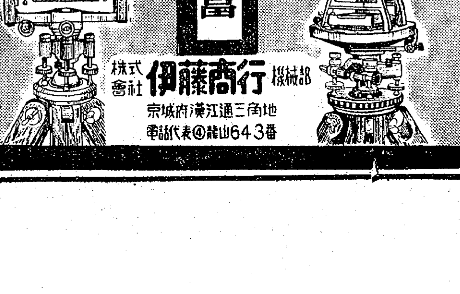

靴を丈夫にする
サンエッチ靴クリーム
京城　朝鮮靴材料工業所

京城版

やあ御苦勞さん 滿ソの國境守りは固し 鄕土慰問千田團長歸る

『ようこそ、御苦勞さん……』軍人援護會京城府分會で滿ソ國境の前線勇士を演藝慰問すること月餘、多大の効果を收めつゝあるが引率の慰問團長千田京城府總務部長は一足先にさる廿三日夜歸城した、東滿洲一帶に『沈默の威壓』を加ふる皇軍將兵の士氣は益々ふるひ京城府派遣の慰問團公演はまた數十回に及び前線銃後の結びを益々緊密ならしめたが、廿五日千田總務部長は慰問行の感想を次のやうに語つた【寫眞は千田總務部長】

先月廿日出發して正味一ケ月滿洲奧地の前線部隊を演藝慰問して來たが"鄕土慰問演藝隊"の訪問は全く初めてゞ素晴しい大歡迎を受けました、人の顔も滿足に見ぬ僻遠地で黙々として來る日も來る日も兵營警備に勵み東亞安定のために大磐石の重きを加へてゐる皇軍勇士の姿には思はず襟を正す嚴しさがあり

この御苦勞に對し百萬府民は今少し皇軍將兵へ對する感謝の眞心を深めて貰ひたいと思ひました、山の中の部隊に『明日の慰問に參りますよ』と知らせておくと純眞な兵隊さん達は夜通しかゝつて舞台を作りアーチまで作つての歡迎です『東京樂劇』などと看板まで出して呉れる和やかな雰囲氣の中に長いトラックで搖られた疲れも一ぺんに吹つ飛んで浪曲、漫才、舞踊と熱演します、最初の一週間で團員はすつかり喉をツブしたのですが『こんなことで兵隊さんに相濟むものか』と女ながらも雄々しく起つての職域奉公に引率の私も全く感激しました、こんな時に限つて勢も良く出來る寒の滿ですから現地での一ケ月間は双方苦勞の靈し合ひ兵士の喜ぶ姿に何度泣かされたことも屢々です、『戰線は大丈夫です』と兵隊さんが言へば『銃後はきつと護り通しますよ』と團員が叫ぶ美しい雰囲氣に終始し得たことは府民の皆樣と共に喜びとする次第です

危い電車と馬車が衝突

廿二日午後[illegible]町一一〇ノ[illegible]後一時から[illegible]馬車[illegible]電車[illegible]

友の英靈廿三柱 來月二日京中で同窓慰靈祭

京城公立中學校では支那事變、大東亞戰爭に赫々の武勳を樹て護國の鬼と散華した同窓第廿三柱の英靈を迎へ來る九月二日午後四時半から同校講堂で盛大な慰靈祭を行ふこととなつた、[illegible]その壯烈無比の勇戰振りを報道して讀者の感激に更新しい勇士が[illegible]悲壯な京中健兒一千の誇りを新にするものがある

男女ポスター展 特選作を決定 審査會で

延禧專門主催、本社及び國民總力朝鮮聯盟後援の第三回全鮮男女中等學校ポスター展覽會の出品作品[illegible]

◇特選 自由課題 大新商業專修學校 良京久雄（本社賞品あり）◇推選 自由課題 感興公立商業學校 鄭殷龍美 ◇推選課題 感興公立商業學校 鄭殷龍美、大新商業專修學校 良原久雄 ◇佳作 自由課題 馬山公立商業學校 松山盛一、大新商業專修學校 細鎭、倉田東模、良原久雄二枚 ◇推薦課題 水浦高等女學校 山本一代子、感興公立商業學校 前川[illegible]

暴利で二件擧る

其の一 瓷沸肉不當利得者として去る十二日鍾路署經濟係に檢擧されて取調べを受けてゐた仁寺町二六五洪鍾燮は取調べの結果暴利行爲取締令によつて百円の罰金に處せられた

其の二 京畿道江華郡織物行商高利正太(30)は去る十八日漢湖町二三三金澤權次方で十一円七十四錢の小倉織を十二円四十二錢に賣却したほか四件にわたり廿九円の不當利得をなしてゐたことが發覺この程龍山署に擧げられた

街の慰問袋 新案の『興亞竈』

初秋ともなれば早くも冬の準備に台所を憂鬱にします試みに私共の家庭を顧みても暖房の目的だけにストーブ、スチーム、火鉢、炬燵、溫突があり煮炊き用として竈あり瓦斯、電熱器と數へ切れない始末、そこで何とか新簡易の便利な方法もがなと頭をひねつたのが府内漢町の懸賞屋金容主さん、永年研究の結果煖房兼用の竈を發明、この程見事實用新案特許を得て街の發明家は大いに感激してゐます、一箇の煙突でストーブとして一驛伐から炊事用に使へば六人家族の飯が炊分でたける重要なもの、近く『興亞竈』と銘打つて賣出さうと意氣込んでゐます

早起會から百五圓を獻金

每朝のラジオ體操の度に一錢獻金を志した京城府新町早起會ではこの月廿一日からさる廿日まで一ケ月の間に會員黃金町一ノ二九六宮村政一さん他男女老人員一萬五百八十三名が出勤大人も子供も大喜びの好成績の中に金額百五円九十五錢に達したので廿五日京城府軍事援護會を通じて獻兵獻金した 援護係では『こんな優良團體が[illegible]

忌明香典九十圓を寄託

龍山警察署[illegible]村勝太郎氏は長女陽子さんの忌明に際し陸軍恤兵金として金五十圓、[illegible]經濟院に五十圓、計百五十円を廿五日龍山署へ寄託し『[illegible]一つでも考へて呉れゝば[illegible]こんな嬉しいことはありません、葬送のたびに一錢獻金と[illegible]』と語つた

高京畿道知事 永登浦署へ初巡視

高京畿道知事は廿四日永登浦署に初巡視を行ひ松下署長の管內狀況報告を受けたのち全署員を集め行政警察化に對する警察官の心構へについて約一時間半に亙り訓示をなし署員を感動せしめて午後五時同署を引上げた

瀨戸選手追悼 庭球試合を擧行

大東亞建設の礎石と散つた故瀨戸選手（元京城府廳）の英靈を慰める追悼庭球試合は廿四日午後四時から鐵銀コートで擧行

（白）17―12（紅）

白		紅
林、岩城	三―四	金田、三上
金岡、金英	四―二	金高、金山
長沼、渡邊	四―一	福落、大合
金川、和田	四―〇	三宅、田島
江木、大羅	二―四	菅原、遠原
吉田、李	四―一	平井、安木
◇清水	不	
長田、山本	三―一	北石、島川

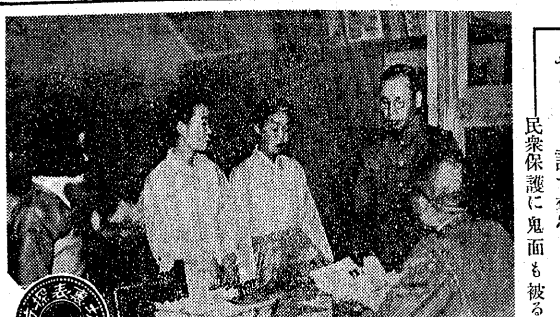

やさしく諭す警官 民衆保護に鬼面も被る

アーンコラ、と威た張つて民衆を見下したのは昔の夢、今の警察官はいつでも親切だ……とは思つても大衆はやはり警察へ行くことは好まぬらしい、ではどういふところに原因があるのだらうか、といふことに再檢討を加へてみると結局は規則の通りにやるだけで少し潤ひに缺けてゐる點が見出される……といふのだ、これが警察官職ではないだけに主任以下巡査が個人のやうに無暗矢鱈に笑顔を振べられないところに惱みはある、そこで警察の親切とはどんなものか、裏からこつそり覗いてみることにした

◇……まづ一番民衆に接する機會の多い本町署の保安係の窓口を訪れてみる、飲食營業、銃砲取締、建築申請、衛生その他何と立列んだ三角札の向う側にはいかめしい係官が制服で應待してゐる『君の年齡は、住所は、働く理由は、前歷はないか』といつた型のやうな質問の中にも稿本、大城両巡査の顔は和かに解けてゐる、扉女の屆出でに四六時中札の向ひに職業婦人を滿ゑて取調べる両巡査は內地、半島を各々分擔しては吉本主任の前に連れ行つて許可證を下げて貰ふのだ『働くのはいゝが風紀を亂すんぢやないよ』刺すやうな聲が主任の口から飛び出す度に女達は肩をすぼめて行くのだが、それを傍らから両巡査がそれ達の困らないやうに註釋を加へては主任の鋒鋩を直接女達に當らないやうに心を配つてやる

主任は誠に、巡査は稍に、二つの巧まない心理が空に解け合つて一つの親切風景を描いてゐるのだ、だが惜しむらくはこの女達にはこの思遣りも解らないらしいホツとして警察の玄關口を出たとたんには『あゝ怖い主任さんだ』ぐらゐにしか考へてはゐないだらう、民衆保護のためには佛心にも鬼面を被る、これが本當の警察の親切だ【寫眞は怖い主任さんの前に立つた扉女達】

親切運動に拍車 東大門署全員に趣旨徹底

親切は我ら警察官から模範を示さなければならぬと東大門署では猪田署長が陣頭に起つて全署員に親切運動の趣旨內容を說明するとともに別項の如き親切運動實踐事項を配布して警民一體の明るい銃後建設に邁進することになつた

一、民衆のよき指導者たることを自覺し常に容姿を正し、言語を愼み專ら親切丁寧を旨とすること

二、事務處理の迅速適正を圖り不必要の手數を煩しめざるは勿論地理その他教示にも懇切丁寧を旨とし不快の念を抱かしめざること

三、不必要なる呼出は絕對に避け支障なき限り要件を明示するとともに危惧の念を懷かしめざること

四、來署せる民衆に對しては丁寧に教示するとともに速かにその要件を處理し無用の時間を空費せしめざること

五、署（所）に常に清潔整頓に留意し明朗和やかなる氣分を漂はせしめ親しみ易き警察官なること

十字路

南大門町二ノ一〇[illegible]衛生舎緒方利雄氏は廿五日本町署保安係を訪れて最近府内ところどころの新築家屋に設備された水洗便所の中には京畿道の公認となつてゐる特許第式水洗裝置を使用したと稱しては他の粗惡品を代用してゐると發見、信用上これらの不正建築業者の取締りを求めた同署建築係でも早速今日までの建築申請書を再調査して嚴重な取調べを行ふこととなつたが

◇……同特許品は京畿道が昭和十五年度から中央の水洗式便所として指定して以來必ず建築住宅者の中には同式を用ひることとなつてゐたが、利に敏い一部建築者の中には書類申請に同式を記入して許可をうけ實際には粗惡な類似品を用ひて不當な利を占めてゐたものであつた、なほ落成によつて南大門町第ビル、東院前二ケ所にこの不正が發見されてゐる

文化 光陵の夏と茸 (2) 高木五六【總督府林業試驗場技師】

鬱暗い草叢に緋色のマツモトセンノオが目を惹く。そのすぐ傍の落葉の下から、二、三本ふつくらと鮮度を着たやうな脚太のイロガハリが出てゐる。手に取つて傘裏に爪で光陵と書いて見る。見る見るうちに藍青色の文字が現れる。これはこの茸の特徴である。それから少し進むと、赤褐色の櫛狀の傘を擴げたテングタケが濃山見當る傘の一部を缺くとポタリ／＼と白い乳が滴る。これは極めて普通の夏の食用茸である。その中に何時か光陵の前に出た。三抱もあらうと思はれるモミの巨木の一本が、部生葉を失つてゐるのが目立つ。

先年の秋、田中技師や大島技手等の一行と共に、萬年茸を發見して驚喜したのはたしか此處だ。そこで若しやと思つて木の周を探して見た。有る、有る、一本、二本、三本、五本も見事な形のものがあるかと思へば、傘の飛んだ發芽だけのものもある。よく見ると、それは不思議で翠の尖端の部分が衰へて傘に發育するのである。未熟の二、三本の上にあたりの草を取つて護び、又の雨まで恙なくのびるやうにと願ひながら此處を去る。再び密林地帶に入る。其處には目のさめるやうな深紅色の傘を持つタマゴタケが、落葉の間からのぞいて居る。毒茸と謂られ易い此茸は、上々の食茸である。よく目に着くアブラシメジモドキは傘が褐色で、少し粘りがあり、どう見ても食慾を感じない。同色に稍赤褐色を帶びたキヒダタケ、杏の香の高い黄色のコアンズタケが並んで生えてゐた。

大形のものになると傘の直徑二十五糎、藍色であり乍ら、この頃の食茸としては味が佛々捨て難いこの絕食用茸にオニタケ、ホニキクテ等といふ奇怪な形のものがあるかと思へば、朽木に發生するキクラゲやアハタケ、カウジタケ、ヤマドリタケ、アケボノアハタケ等が所々に發生して居る。また松の根際に三、四本簇生したマツオフジ、それから少し離れたヒカゲノカツラの間から出て居るアカヤマドリタケ等は、いづれも食用に適する。

國風會選歌 遠山英一選

題『夏山居』

時鳥佛法僧もねなからにきく山住の夏を樂しき　安藤 翔

奧山のいなもる清水むすびつゝ松の木かげに蟬のこゑきく　石原 俊雄

蟬時雨耳にすゝしくきゝながらやまのいで湯にひたるたのしさ　佐藤 波子

み山邊は夏こそよけれ松風もかけひの水も夢にかよひて　田中半次郎

あさな夕な松風きよき山すみの身こそやすけれ夏しらずして　中村 鐵之助

扉たに手にとらぬ日のつゝきけりなつなきものか山の住居は　工藤 武雄

瀧の音松風の聲なごとしてなつをよそなる山の庵かな　淺井臣一郎

をさなかりし日をなつかしみうなゐ等と山桑の實をとつてはみけり　朝町 助光

不連續線 一つの道

ふざけることは禁物だが、ある程度のユウモアのあつた方が、お互の間がなごやかに行くといふのなら、それもよからうではないか。

一體に、今の人が世智辛くなつて來たといふのは、ユウモアを何處かへ置き去りにして來て、四角四面の論理といふ隘にとぢ籠り、ガラス越しに世間を眺めようとするところから、相手の感情や立場とは別に、自分ながら意外な方面にまで軌を逸することが多い。

親切週間がよい機會で、やはらかな觸媒をオブラートに包んで世を渡るのも一つの道である。

日本畫獻筆慰問團

頭山滿翁等を後援者に組織されてゐる日本畫獻筆慰問團では滿洲建國十周年慶祝のため渡滿の途、京城に立寄り廿八日は龍山陸軍病院を慰問、廿九日から卅日まで三越五階で獻畫展で即席揮毫に應ずるが、出席者は田船村小布、本田蕉風、寶井水洞、鈴木廣司、小野竹窓六君、藤崎同來等の諸畫伯である

文化だより

◇全鮮男女中等學校ポスター展覽會 國民總力延禧專門學校主催、廿六日から總督府圖書館六階ギヤラリーで

愛の赤道【196】 竹田敏彦（作） 都竹伸一（繪）

再びダバオへ（一）

佐藤子が、ダバオを出發した五月の中旬には、もう二郎も、同じミンダナオ島の、北部戰線に入つてゐたのである。

二月に出發して、途中台灣に行き、同地で一ケ月ばかり、訓練と整備教育をうけ、ひよく〜軍の重裝兵員として、マニラに渡つて、ヒリピン派遣軍に加はつたのだつた。

そして五月の月初めには、ミンダナオ北岸カガヤンに上陸して、比島作戰の最後の戰鬪であるマンヤマ溪谷の激戰に參加してゐたのである。

勿論、嶮しい軍紀の下であるから、陸軍歩兵隊の一員である二郎であつても、重職として採用された以上は、訓練も教育もやはり困難と共に、敵機からやらされる郵便も同樣數名とともに、西村といふ愉快な軍曹の指揮下に屬してゐた。

しかし彼の經歷、經驗は、自然のうちに周囲の信望を集めて、西村軍曹の此上もない參謀格として重用された。

二郎が、最近、會心の手柄は、このマンヤマ谷の戰闘に、話題をのこしたマイク作戰だつた。

當時、我方南軍は、數千尺の絕壁をさしはさんで、約五百メートルから千メートルの距離で對峙してゐたが、敵は、境界の險惡な峻嶮に周囲に惠まれた天然の要塞を防壁とし、これに幾重にも堅壘トーチカを作つて、頑強に抵抗をつゞけ、その日も、早朝から開始された我が軍の猛攻擊に對しても容易に屈伏の色を見せなかつた。

夜に入ると、我軍陣營の夜襲戰が始まつた。

その時である。僅か數百メートルの谷一つへだてゝ手のつかない敵の陣地を、艦砲く眺めてゐた西村軍曹は、傍にゐた二郎の方を顧みていつた。

『何か、マイクでも利用して、奴等に無用な抵抗を止めさせる方法はないかな』

『それや、名案ですね』

二郎も即座に賛成すると、軍曹は、

『どや、ひとつ、君の經驗で、どういふことを放送すれば、奴等の心を最も効果的に動かせるか、一つ、よく考へてくれないか』

『承知しました』

二郎はすぐ引下つて、暫く、想を凝つてゐたが、すぐ軍曹の前へ出て、

『かういふ風にやつたら、どうですか』

手帳に記した腹案をしめした。

『なるほど、いゝだらう』

それから一時ばかりの攻めやかの夜の更けるのを待つて、擴聲機とマイクを抱げて最も敵の陣地に近い、岩壁の突端を探して進んで、發を據つた。

戰鬪も十二時にもなると止まり渡辦を帶びた下弦の月が、東の空に低くのぼつて、ほのかな光りにあたりの天險を墨繪のやうに浮き上らせ、もはや銃聲も鳴りをしずめた夜半の戰場を、思ひ出したやうに曳光彈だけが、時々、不氣味な光芒を流星のやうにひいてゐた。

その時、山間の靜寂を破つて突然、

『友軍諸君に告ぐ……』

大地がうなり出したと思ふやうに、西村軍曹のマイクが通する大聲が、谿谷にこだまして響き出した。

『友軍諸君に告ぐ！只今より敵方に對し、重大なる英語放送をしますから、どうぞ御注意下さい』

思ひがけないその聲に、敵も味方も、鳴りをしづめた。

新刊紹介

▲電氣公論（八月號）▲愛育（八月號）▲陸海軍の友（八月號）▲日本母性（八月號）▲無盡通信（八月號）▲新指導者（八月號）▲興亞（七月號）▲青年（八月號）『米英ソ關係と第二戰線』井澤弘『歐米五百頭の業猫』神尾松治、その他（五十錢 東京・麴町霞ヶ關三ノ一、大日本興亞同盟）▲朝鮮行政（七月號）▲新作家（八月號）▲國際經濟週報（八月八日號）▲生活と宗教（八月號）▲大亞細亞（九月號）▲企業（八月號）▲インダストリー（八月號）▲講演の友（二〇一號）▲同盟グラフ（八月號）▲月明（苔花號）▲朝鮮社會事業（八月號）▲國際經濟週報（八月十五日號）

ラヂオ 廿六日

朝 六・二五（城）今日のお知らせ▲六・三〇『愛國と生活』喜川秀三朗讀『武教小學』（一）▲八・〇〇昭南島とアンダマン諸島▲九・〇〇（大）對談『家庭生活の科學設計』下田吉人ほか▲九・三〇（城）トマトの榮養價と調理法 宮本丙鶴▲一〇・〇〇『ナカヨクアソビマセウ』小林つやえほか

晝 〇・三〇（城）歌謠曲『今年の花』ほか（音盤）▲〇・四五（城）初歩國語講座▲一・〇〇朗讀『盲目物語』（三）▲二・三〇（城）朗讀『偉大なる選擇』（解說）▲四・〇〇（城）『三年』の朗讀指導 鈴木隆雄

夜 六・〇〇（城）劇會▲六少年達 京城放送子供『港の唄』『母の希ひ』ほか梨專合唱團▲六・三〇（台北より）本島人の任民座談會▲七・五〇（ローマより）イタリア津浦▲八・〇〇（城）1合唱歌曲（解說）『青樂』ほか松本綾3民謠集（音盤）▲九・〇〇（城）1管絃樂『プレトンネの踊り』ほか京城放送管絃樂團2朗讀『南海封鎖戰記』

青年運動體育叢書 稲田雅之助著 庭球 其本質と方法
庭球界の重鎭稲田氏が多年の體驗と蘊蓄と熱情とを傾けて庭球の凡てに互つて懇切に解説し、殿堂の方法と上達法とを體系的に分り易く說いた。
日本出版文化協會推薦
既刊 水泳・齋藤巍洋著 野球・伊丹安廣著 卓球・今孝著
各冊B6判 平均270頁 定價壹圓卅二錢
東京・牛込 旺文社 振替東京57

八月一日抽籤 戰時債券當籤番號表（其ノ四）

（番號表中太字ハ回別、括弧內ハ割增等級竝金額）

（大藏省・日本勸業銀行發表）

特別報國債券 5 … 57589

67592	67882	68256	68491	68752	69105	69262	69647
67616	67972	68258	68493	68777	69109	69380	69662
67663	68090	68288	68564	68817	69132	69392	69674
67677	68092	68306	68574	68842	69139	69529	69678
67790	68113	68322	68583	68856	69202	69530	69743
67808	68120	68330	68610	68893	69204	69555	69769
67829	68162	68378	68617	69023	69213	69574	69783
67830	68172	68407	68624	69024	69235	69575	69819
67850	68221	68459	68665	69026	69238	69595	69855
67866	68242	68478	68699	69031	69258	69635	69856

69865	70343	70969	71800	72328	73085	73703	74324	74915	75445	76214	76998	77736	78284	78735	79277
69868	70347	70974	71814	72330	73103	73711	74348	74938	75453	76264	77001	77738	78302	78743	79308
69887	70383	70983	71829	72450	73154	73713	74353	74941	75486	76291	77052	77764	78388	78744	79318
69895	70391	70992	71866	72491	73161	73731	74356	75006	75546	76418	77075	77786	78392	78836	79370
69921	70410	71139	71908	72510	73192	73776	74363	75015	75583	76456	77173	77789	78405	78838	79396
69922	70452	71143	71936	72524	73302	73998	74373	75023	75585	76462	77232	77818	78425	78842	79407
69932	70485	71169	71952	72550	73309	74009	74389	75056	75601	76539	77251	77832	78432	78857	79422
69941	70500	71234	71956	72553	73318	74013	74402	75081	75646	76600	77253	77848	78460	78885	79436
69991	70530	71268	71975	72625	73330	74016	74405	75090	75711	76630	77267	77884	78462	78914	79466
70124	70558	71296	71977	72681	73355	74036	74469	75144	75722	76762	77276	77928	78464	78955	79522
70139	70583	71302	71999	72715	73427	74040	74477	75147	75752	76770	77302	77939	78529	78967	79539
70142	70596	71359	72043	72764	73476	74050	74489	75153	75761	76800	77308	77955	78554	79005	79564
70175	70617	71368	72092	72802	73484	74074	74504	75160	75822	76801	77322	77959	78578	79007	79634
70209	70678	71441	72132	72848	73510	74077	74510	75165	75856	76803	77361	77964	78584	79021	79636
70215	70759	71458	72142	72913	73554	74103	74581	75177	75859	76824	77477	78055	78589	79051	79645
70217	70783	71482	72161	72918	73580	74107	74597	75220	75895	76846	77493	78071	78599	79054	79687
70223	70808	71527	72205	72930	73595	74157	74709	75294	75897	76870	77540	78075	78624	79108	79695
70231	70845	71656	72210	72935	73609	74197	74784	75317	75967	76873	77559	78079	78686	79136	79708
70232	70857	71686	72232	72997	73623	74208	74793	75318	75968	76893	77572	78101	78697	79149	79740
70272	70868	71699	72237	73001	73648	74226	74839	75343	76119	76954	77609	78133	78704	79185	79753
70291	70898	71725	72312	73051	73674	74260	74856	75373	76134	76957	77613	78217	78722	79202	79754
70332	70957	71754	72322	73080	73684	74283	74891	75384	76168	76970	77713	78266	78725	79255	79790

79819	80250	80899	81362	81984	82873	83507	84131	84507	85253	85772	86174	86765	87406	87920
79834	80275	80937	81409	82027	82907	83557	84147	84515	85301	85802	86192	86810	87431	87967
79845	80326	80953	81428	82062	82948	83561	84160	84528	85394	85822	86262	86828	87447	87968
79869	80417	80973	81486	82088	82986	83569	84170	84558	85401	85837	86285	86895	87485	87991
79879	80427	80982	81508	82169	83073	83585	84206	84627	85413	85846	86290	86917	87499	88003
79917	80439	81007	81532	82181	83104	83592	84208	84663	85454	85849	86306	86926	87529	88010
79935	80467	81015	81540	82323	83185	83669	84210	84692	85459	85851	86332	86936	87553	88032
79948	80493	81034	81620	82346	83196	83703	84214	84700	85470	85875	86333	86945	87578	88062
79999	80504	81039	81662	82450	83232	83708	84234	84714	85504	85887	86347	87002	87594	88077
80017	80512	81067	81699	82473	83235	83824	84242	84767	85516	85914	86394	87008	87602	88110
80069	80526	81168	81703	82532	83236	83827	84265	84790	85529	85947	86446	87012	87614	88131
80087	80590	81188	81742	82590	83242	83875	84272	84800	85538	86013	86448	87097	87642	88134
80098	80623	81213	81798	82606	83258	83942	84340	84820	85547	86021	86451	87101	87696	88248
80132	80627	81225	81818	82625	83298	83952	84379	84839	85583	86023	86478	87114	87726	88273
80142	80761	81226	81827	82681	83311	83962	84401	84910	85641	86027	86482	87131	87759	88318
80174	80769	81266	81830	82697	83364	83971	84406	85004	85661	86047	86498	87162	87806	88334
80181	80802	81281	81844	82698	83373	83986	84425	85057	85680	86052	86606	87196	87809	88345
80194	80819	81310	81889	82705	83393	84012	84434	85072	85683	86101	86636	87265	87847	88350
80205	80820	81321	81940	82743	83409	84016	84449	85110	85688	86102	86643	87270	87850	88368
80210	80823	81339	81955	82814	83453	84035	84456	85212	85693	86130	86668	87317	87852	88415
80238	80838	81345	81970	82835	83459	84085	84459	85237	85746	86138	86669	87344	87901	88416
80246	80898	81358	81978	82849	83478	84092	84485	85238	85757	86166	86731	87378	87908	其ノ五へ續ク

六〇六號と水銀劑
[illegible]水銀 內服藥 コロイゲン錠
（コロイゲン錠）定價二圓（四十二錠）四圓五十錢（一八〇錠）十四圓（三六〇錠）三十圓（九〇〇錠）外用ホオコロイゲン（水劑）一圓二十錢、二圓アリ
全國有名藥店ニアリ 品切レ又ハ行渡ラヌ地方ハ直接本所ヘ振替又ハ代引ニテ御申込ミ下サイ
東京市芝區高輪北町二三 原澤製藥工業株式會社 製藥 原澤水銀研究所 電話高輪二六二一・三九七一 振替東京八〇五二一番

タイプ印書引受 南大門通二ノ三三 邦英タイプライター印書社 電話本局(2)八六一一番
尋人 [illegible] 京城府黃金町六ノ六六 立石方
性病 皮尿科外科 醫學博士 高峰 潔（西大門郵便局横）
土木測量設計 道路、橋梁、鐵道、水理、河川、港灣整理、測形測量其ノ他一般測量 京城府大和町一丁目四五番地 京城圖工社測量部 電話本局五一二三五番
京日案內廣告 御一報次第係員お伺ひ致します 京日案內廣告部
花柳病專門 松野醫院
婦人 毎月ある止りで[illegible]
軍隊教科書 [illegible]
和田皮尿性病 京城本町警察署前入ル 電(2)3306
中央計理事務所 會社設立・解散・合併 事務會計・決算・淸算 檢査整理・帳簿・立案 京城府和泉町一九[illegible]
京日案內 料金表 種別 一件一回 五行 三圓三〇錢 十行特別 六圓六〇錢 求職五行 一圓六五錢 料金は總て前金
送呈 わきが藥
パピリオ クレーム三種、ABとCあり。粉白粉十二色（新しい肌色四種）ほゝ紅十二色 口紅八色 東京麻布本村町 伊東化學研究所

教師 / 美容 / 美容 / 社員 / 求人 / 交換 / 看護 / 求齒 / 求人 / 作業 / 寫眞 / 中古 / 寫眞 / 女子 / 婦人 / 木ブ / 雇 八 / 雇 被 [illegible]
求職 / 電話 / 借家 / 貸家 / 賣家 / 轉業 / 電話 / 貸間 / 貸家 / 貸家 / 借家 / 電話 / 特別案內 / 醫師看護婦採用 / 小林鑛業人事課 / 同業者を求む / 男女社員募集 / 大陸朝日社 / 男子事務員數名 / 鐵工製罐請負 平塚四男 / マネキン孃募集 / わかもと朝鮮 / タイピスト女子事務員採用 / 金剛ミシン會社 / 女店員募集 我が家 / 汽罐取扱主任者招聘 京城日報社

大陸劇場 日本ニュース 決定機械化部隊 大都會
黃金鈴蘭花 1、金山 2、良い子供 3、市民の足を守る人々 4、日本ニュース
城寶 空中寫眞測量 さすらひ
和信映畫館 今週の映畫と時間表
明治座 稻 熱 病 ニュース 思出の記
城南劇場 日本ニュース 文化映畫 琉球の風物 孫悟空大會
中央劇場 日本ニュース 文化映畫 鍔鳴浪人
東寶若草劇 さすらひ
喜樂館 日本ニュース 文化映畫 母は強い
京劇 日本ニュース 職業の指導 思出の記
京文花映畫劇場 マタホーン
朝日座 劇團星群 柳 笛
東洋劇場 柳 笛 阿呆…張斗越
桃花劇場 城寶樂劇團 林正博とその樂團
新富座 漢江 寃魂復仇
浪花館 ハーモニカ小僧 爆彈兒 日本ニュース

夕刊
京城日報
京城日報社　京城府太平通一丁目三十一番地

イブセン

南米兩國對策協議

【リスボン廿三日同盟】ブエノスアイレス來電によれば、アルゼンチン竝にウルグワイ兩國政府はともに二十三日緊急閣議を開催、ブラジルの參戰に伴ふ對策を協議した

獨軍、最後の猛攻擊
拳銃、手榴彈の肉彈戰
スターリングラード陷落寸前

【リスボン二十四日同盟】ロンドン情報によれば、コテルニコフスキー地區の戰況は俄然重大化し獨機甲部隊はすでに赤軍防衛線に二つの大きな楔を打込んで主力は鐵道線に沿ひスターリングラード目指して引續き猛攻擊を續行し他の部隊は東側に迂回してボルガ河目指して進擊中と傳へられる、ビシー放送によれば、目下コテルニコフスキーとスターリングラードの中間アブガネロボ（スターリングラード西南約八十キロ）附近で激戰が展開中だがアブガネロボはなほ赤軍の手中にあるといはれる

【ベルリン特電】（廿四日發）スターリングラードに對するドイツ軍の攻擊は愈よ本格的となり、ス市の運命は最後の關頭に達した觀がある、ドイツ軍司令部はドイツ軍はス市防衛の第一線を既に突破して第二戰線深く突入必死のソ聯軍と拳銃、手榴彈をもつてする壯烈な肉彈戰を隨所に展開中と發表した　二週間に亙る周到なる準備と强力な增援部隊の到着を見たドイツ軍は南西竝に南北の三方面から楔形に攻擊陣を堅固なソ聯要塞線に打ち込んで包圍圈の壓縮に努め、今次東部戰線最大の大殲滅戰を敢行してゐるが、早くもドイツ軍はコテルニコフスキー附近の重要陣地を奪取すると共に廣範圍に亙る空軍の猛爆を敢行、ス市を最後の斷末魔に追込んでゐる、他方モスコー情報を綜合するに、ソ聯軍當局でもス市の運命が極度に切迫しつゝある事實を率直に認めると共に特にドイツ軍が目下同市完全包圍の態勢を整備すべく後方よりフオンボツク元帥麾下の精鋭戰車部隊及び手持の豫備軍を繰出して日夜を分たぬ攻擊を行ひつゝある事實を認めこれが對策に必死となつてゐる

赤軍陣地に强力な楔

【リスボン二十四日同盟】ユーピー通信モスコー電はスターリングラード戰線の戰況を左の如く報じてゐる

スターリングラード西北方六十五キロの地點でドン河を渡河した獨戰車及び機械化部隊は約廿キロ西方をドン河と並行して走るモスコー、スタリングラード鐵道に向けじり押しに赤軍を壓迫し、同鐵道はすでに獨軍の間斷なき砲擊と爆擊のため全然用をなさなくなつた、赤軍は獨軍部隊の猛攻を喰ひ止めるべく必死の抵抗を試みてゐる、コテルニコフスキー東北においても獨戰車部隊は一地區において赤軍防禦線を突破してスターリングラードに對する脅威は倍加するに至つた、また他の戰車部隊は草原を强引に突破して、赤軍陣地に强力な楔を打込み、スターリングラードの南方を直接ボルガ河に向つて進擊中である、獨軍が全面的總攻擊を開始してからすでに七日少くとも八十萬の獨軍がスターリングラード攻略に動員されてゐるが、そのうち五十萬はドン河灣曲部に作戰してゐるといはれる、赤軍の抵抗もまた頑强をきはめ、全將兵はいづれも倒れるまで陣地を死守して讓らず兩軍の死傷は夥しい數に上つてゐる、あるものはスターリングラード攻略戰こそその規模において戰鬪の悽慘な點において正に前大戰のベルダン要塞戰に比すべきであるとしてゐるが、獨軍は續々新鋭部隊を動員して攻擊の手を强めるばかりである

悽慘眼を蔽ふ
ソ聯紙の報道

【モスコー廿四日同盟】プラウダ紙の前線通信は悽慘眼を蔽ふスターリングラード戰線の狀況を左の如く報じてゐる

コテルニコフスキー東北地區の戰鬪は灼熱の太陽の下に兩軍血みどろの激戰を繰返してゐるが戰場の草原地帶はそのために悉くまでからからに干上り、太陽は戰場を蔽ふ黑い硝煙にとざされて時たまその間から鈍い陽光を投げるに過ぎない、絕間なく落下する砲彈、爆彈は一面の野火となつて草を燒き、點在する小麥畑をひとなめにして赤軍の散兵壕にまで匍ひより疲れ切つた赤軍兵士の軍服に燃え移つてゐる、獨軍は半ズボンに軍靴といふ半裸體で火焰をくゞつて突擊して來る

赤軍さらに撤退
コーカサス危機重大化

【リスボン二十四日同盟】コーカサス山脈北麓地區に作戰中の獨軍は要衝に據つて獨軍の進擊を阻止せんとする赤軍との間に困難な山嶽戰を繼續中だが、二十四日のソ聯軍當局はピヤチゴルスク東南のダール南部地區における新しい撤退とともにコーカサスの危機が一層重大化したことを認めた、ロンドン情報は獨軍がオルジョニキゼからチフリスに通ずる山道突破を企圖してゐるといひ、またストツクホルム情報はオルジョニキゼ西方六十五キロのアラギールからバツーム方面へ通ずる山道に向ひつゝありと左の如く報じてゐる

獨軍機甲部隊は二十四日砲兵隊の掩護砲擊のもとに重要な山道への入口を扼する赤軍陣地に猛攻を開始した、右はアルドン峽谷に沿つて黑海に通ずる山道と解されるが同山道はアラギールにおいてすでに二千メートルを遙かに越えた峻嶮な山道である

英本土を砲擊
獨沿岸長距離砲吼ゆ

【ベルリン二十四日同盟】獨沿岸長距離砲は二十四日突如砲門を開きドーバーの英重要軍事施設に對しきはめて有効な砲擊を加へた

敵船十九隻擊沈
獨潛艦、大西洋に活躍

【ベルリン廿四日同盟】獨軍司令部廿四日の發表によれば、大西洋東部および西部水域ならびにカリブ海で作戰中の獨潛水艦隊は商船十七隻、計十萬七千トンおよび輸送船二隻を擊沈した、またさらに商船二隻に魚雷を命中せしめた

佛船舶購入
土政府交渉中

【ベルリン廿四日同盟】デー・エヌ・ベー通信イスタンブール電が廿四日報ずるところによれば、トルコ政府はアレキサンドリヤに碇泊中のフランス船舶を購入する件につき目下ビシー政府當局との間に交渉を進めてゐるといはれる

南方軍政の運營
各占領地總務部長會議　有義意な成果

【昭南二十四日同盟】マレー、ジヤバ、ビルマ、ボルネオの各占領地軍政部總務部長會議は二十三、二十四兩日にわたり昭南において開催された、各總務部長より管下軍政狀況の具體的報告があつたのち、左の十五項目について懇談的檢討が加へられたが、今や本格的建設の段階に入つた南方軍政の運營にきはめて有意義な成果を收めた

一、敵性資産の現況および對策
二、物資交流などに關する現況および對策
三、內地期待物資の配當
四、農園管理の現況
五、港灣設備の現況
六、中小商工業者の進出對策
七、木造船建造の現況
八、小型船舶の利用方策
九、敵國人の利用ならびに對策
十、企業および交易擔當者の進出狀況
十一、日本語普及對策
十二、研究調査機關の現況
十三、地方行政の進行狀況
十四、民族對策特に華僑問題
十五、現地人教育ならびに使用語の問題

ジヤバ各州長官任命

【バタビヤ廿四日同盟】ジヤバ軍政監部では廿四日左の如く各州長官および特別市長を任命した、なほスラバヤはじめ各市々長は日本人、原住民をもつて近く任命の豫定である

命ブスキ州長官　田中貢
命マラン州長官　安岡正臣
命スラバヤ州長官　横濱和義
命ボジヨネゴロ州長官　武政隆一
命マデウイン州長官　中村元治
命ヂヤバラレンバン州長官　小見山榮造
命スマラン州長官　石川定俊
命ケダン州長官　高橋良
命スラカルタ耕地事務局長官　宮野省三
命ジヨクジヤカルタ耕地事務局長官　山內鐵吉
命ペカロンガン州長官　床次德二
命パニユマス州長官　岩重隆治
命パタビヤ州長官　畠田昌福
命パンテン州長官　渡邊廣
命パタビヤ特別市長　塚本榮
命マドラ州長官　橋本義章
命チエリボン州長官　一番ヶ瀨佳雄
命ケデリ州長官　木原丹次
命プリアンガン州長官　松井[illegible]家郎
命ボコル州長官　園山光藏

總督府辭令（廿四日附）

▲城大助手田邊信靖任道立醫院醫官（七等）命京畿道在勤

親切で示せ銃後の心意氣

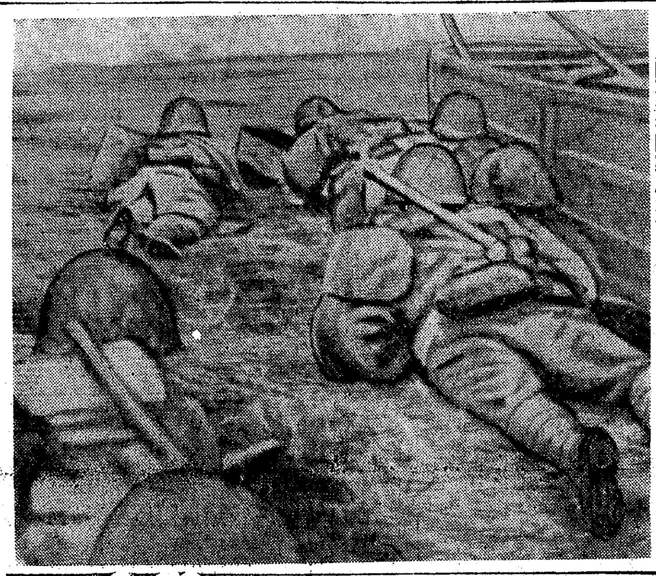

突擊の機をうかがふわが勇士＝浙贛戰線にて＝（陸軍省檢閱濟）電送

住むに家なし
重慶の庶民生活どん底へ！

【廣東廿四日同盟】抗戰物資の極度の缺乏に喘ぐ重慶政府では最近矢つぎ早やに緊急法令を公布し物資の統制確保に躍起の努力を續けてゐるが、一般民衆はこの法令の洪水で統制だ、罰則だと庶民生活はいよいよ窮乏のどん底に追ひつめられて日々の生業もおちおち手につかぬ狀態である、かゝるなかで今重慶でもつとも目星しい商賣は寫眞屋であるがこれは重慶市がスパイの潛入防止や食糧配給その他の軍事動員の目的から目下施行してゐる市民登錄制のため當局に提出する身分證明書貼附用としての寫眞が必要であるからだ、重慶の人口は大體八十萬とされてゐるからこれに百萬枚の原板と、三百萬枚の印畫紙を標準に計算すれば、重慶全體で原板二百萬元、印畫紙百萬八百元消費することゝなる譯で七十二軒の寫眞屋はいづれも押すな押すなの盛況ぶりである

またこの程重慶市家屋建築法令八ケ條が制定公布され、空襲被害家屋で使用に耐へるものは許可されるが、使用に耐へぬものおよび新築家屋の修理建築は强度の制限を加へられ、さらに新築家屋一切罷りならぬことゝなつてゐる、これがため住むに家なく市周邊の郊外地區には穴居住宅が益々增加してゐる

愈よ石炭に窮す
英、節約を國民に泣訴

【ストツクホルム二十四日同盟】英國の石炭飢饉はますます深刻化し、政府もこれが對策に大童であるが、去る二十三日を期し、新聞ラジオを總動員して愈よ大掛りな石炭節約運動を展開、國民に自發的節約を促すこととなつた、この運動は獨り石炭のみならずコークス、ガス、電氣、パラフイン油など一般燃料の節約を要求するもので、政府はこの運動を通じて英國が如何に石炭の不足に惱み、その戰時生產が大打擊を被つてゐるかを國民に訴へてゐる

政府はさきに炭坑勞働者の要求に妥協的態度を示すとゝもに炭鑛をある程度まで政府の管轄下に置き、勞働者の要求に應じて賃銀の値上げを實行したが、これによつても當初期待された如き效果を擧げられなかつたのみか、石炭出炭額は日々減少しつゝある、現在の炭坑勞働者の平均年齡は四十七歲であり、政府は年少者の募集にあらゆる宣傳にもかかはらず年少勞働者は炭坑に働くことを希望しないため充分な勞働力を得ることは不可能であり、今や石炭產出問題は戰時生產と相俟つて英國最大の國內問題と化し國民は迫り來る冬の足音を聽きつゝ不安の色を漂はせてゐる

獨法相にチ博士

【ベルリン二十四日同盟】ヒトラー總統はドイツ國裁判所長オートー・ゲオルグ・チーラツク博士を法相に任命する旨二十四日發表した

法相の地位は前任者ギユルトナー博士の死後久しく空位となつてゐたものである

佛、米に嚴重抗議
ルーアン市不法爆擊

【ビシー二十四日同盟】フランス政府は過日アメリカ空軍の北フランス・ルーアン爆擊により多大の損害を蒙つた件に對し二十三日アメリカ政府に嚴重抗議を發した　アメリカ空軍は代將イラツク指揮のもとにルーアン停車場附近を爆擊したものである　フランス政府の抗議理由は次の通りといはれる

一、ルーアンその他ドイツ軍占領下のフランス施設は軍事的施設を有せず、かつフランス政府の管理下にある

一、米佛兩國は現に外交關係を維持してゐる、したがつてルーアンがドイツ軍の占領下にあると否とを問はずその爆擊は不當である

死傷百四十七名

【ビシー二十四日同盟】去る廿三日米軍機はルーアンを爆擊したが、その後被害狀況の判明したところによれば死者四十六名、負傷者百一名、家屋破壞四十六戶である

伯、全軍の動員開始

【ブエノスアイレス廿三日同盟】リオデジヤネイロ來電＝ブラジル政府は廿二日獨、伊兩國に對する宣戰を布告するとともに直に全軍動員の指令を開始した、一方ブラジル外相アラニヤは自國に不利な國際協定は一際停止する旨言明したと報ぜられる

ペルー、ブラジルに非交戰國待遇

【ベルリン二十四日同盟】ブエノスアイレス來電によれば、ペルー大統領プラドはブラジルに『非交戰國』待遇を許容する旨二十三日發表した　なほブラジルに非交戰國の地位を許容した國は現在のところウルグワイとペルーの二國である

比島宗教家皇軍に協力

【マニラ二十四日同盟】比島軍政部宗務部長成澤中佐は二十四日記者會見で左の如く語つた

比島の宗教を大別するとカトリツク、新教、アグリパイおよび回教の四つに分けることが出來、信徒はカトリツクが一千三百萬、新教が卅八萬、アグリパイが百五十萬、回教六十八萬となつてゐる、皇軍上陸直後彼等はアメリカの欺瞞宣傳によつて日本の宗教對策について疑惑をもつてゐたが、わが宗教部員の獻身的活動によつて僅か半月位の間に認識を改めた、その後軍司令官の既存宗教を尊重し信教の自由を認める旨の訓示、監禁中の敵性國人宗教家の假釋放が行はれるやますます皇軍の眞意を理解し協力するに至つた、皇軍に對する神父や信徒の協力美談は數限りなくある、殊にランプレヒトといふベルギー人神父やマニラ大司教或はセブ大司教などの住民復歸勸誘、匪賊歸順、在留邦人救出などに對する獻身的協力は感激的なものがあり現在では彼等は皇軍に對し絕對的信頼の念を抱いてゐる

時の錄音

モスコー、レニングラードに向つて獨軍新作戰展開。獨ソ戰愈よ最後の仕上げか。

×

コーカサス戰線は既に峻嶮のコ山脈を突破して、獨軍破竹の進擊、戰ひは文字通り峠を越えた。

×

伯國を手に入れた米國、果然亞國に壓迫の手。正に火事泥かコソ泥だ。

×

だが、情熱の國アルゼンチン、ブラジルコーヒーのやうに甘くはあるまい。

×

本府全鮮的に小規模灌漑施設を計畫、今からでも決して遲くはない。

×

農事施設は不斷が大切。戰爭はやり直すわけにはいかぬのだ

×

食糧節約と戰水害克服。九月の愛國班申合事項決まる。

×

何事も試練だ。

人

◇德田德男氏（海軍機關中佐）某要職に轉任、退城挨拶のため廿四日來社、同廿五日南行〝のぞみ〟で出發

◇武市義雄少佐（京城在勤海軍武官補佐官）新任挨拶のため廿四日來社

◇米倉清三郎氏（朝鮮ゴム工業組合聯合會理事長）新任挨拶のため二十四日本社來訪

高級參謀も捕虜
魯中地區剔抉作戰々果

【青島廿四日同盟】諸城、莒縣方面の魯中地區に蠢動する于學忠軍第百十三師および國民黨系匪賊に對するわが剔抉作戰は愈々擴大しつゝあるが、十九日から廿二日までに收めたわが綜合戰果は左の如し

敵遺棄死體　七八八（參謀長を含む）
捕虜（于學忠軍高級參謀および第百十三師參謀長を含む）
鹵獲品　重機一、輕機一七、迫擊砲二、自動小銃一五、小銃一八〇、同彈藥一三、五七二、擲彈筒二〇、銃劍三六、手榴彈六九、その他多數

定例局長會議

廿五日の定例局長會議は午前八時半から一時間第三會議室に開かれたが、席上次の通り報告があつた

丹下警務局長　暑休を利用して歸省せる在內地半島人學生に對し各道で座談會を開催、多大の效果を收めた

小川遞信局保險監理課長　朝鮮簡保八月十八日現在の總契約數及び契約金額

諏訪專賣局長　本年四月から六月までの製造煙草賣渡高

信原勅任事務官　九、十兩月に亙り戰時鑛山增產强調期間を實施するが各鑛山とも資材、食糧、勞務者を考慮準備中

倉島情報課長　九月十五日滿洲建國十周年慶祝日、九月十八日滿洲事變記念日を中心として全鮮に各種記念行事を展開

滿洲の發展振りと鮮滿の緊密なる關係及び北鮮鐵道の重要性を强調する

山田鐵道局長　麥の供出は割當數以上に良好に行はれてゐるので十五日以降の麥の輸送狀況は活況を呈してゐる

石田厚生局長　七月末現在の全鮮旱水害狀況について

チヤーチル歸還

【リスボン廿四日同盟】ロンドン來電によれば、チヤーチル英首相は中東およびモスコー訪問を終へ廿四日午後七時四十分空路ロンドンに歸還した

駐泰滿洲國公使館設置
初代公使に鄭禹氏

【新京廿四日同盟】滿洲國政府は廿四日駐泰滿洲國公使館の設置を正式決定、その旨發表すると同時に公使以下の館員人事も同時に發令された

總務廳參事官　鄭禹
任特命全權公使（簡任一等）派駐泰國
外交部參事官　沖猛男
任公使館參事官（簡任二等）派駐泰國

內線外線
北方の再認識
小高五郎

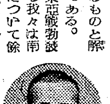

大東亞共榮圈の地域的限界について學者諸家の間に未だ定說を見ないやうである。然るに赫々たる戰果の中に既に花花しい建設戰の段階に入つた南方圈についてもその例外なしとしない。

これはもと大東亞共榮圈の字句が最初明確に特定の地域を指摘して使用せられず日本、滿洲、支那及び我が自衞上密接不可離の關係を有する南方諸地域を指摘する謂はゞ漠然たる觀念的な意味に使用されたのにもよるが、一面戰果の擴大に伴ひ擴張解釋され得る便利もある。從つて印度、濠洲を包含し論ずるも一の見解と云ふべきである。之と同樣北方の重要性が論ぜられ南方圈に對し屢々北方圈なる字句が使用されてゐるが南方圈以上に地域的限界が明瞭を缺いてゐるやうに思はれるのは北方圈に對し種々の觀點より極めて密接なる關係を有する半島在住者として遺憾とする者である。

然らば北方圈の地域的限界如何といふに之は今後の御聖戰の推移による學者諸家の確定に俟つとするも現實には對ソ關係もあり條約上の制約その他より立論するを妥當と思ふ。

私はこの北方圈の地域的限界を、遠藤一郎氏の說に從つてわが領土としては樺太、北海道、朝鮮及び滿洲國の大半と歷史的にわが日本民族と因緣淺からぬ關係を有し一九二五年締結の日ソ基本條約によつてわが資本と技術による北洋漁業及び企業利權が存在し、わが國と重大なる經濟關係を有する東經九十度以東のソ聯領たるシベリヤ及び東亞ソ領を包含するものと解するものである。

次に大東亞戰勃發前に於ける我々は南方諸地域について餘りにも無智なりしことを自認せざるを得ざると同樣北方圈中特に北樺太、東亞ソ領等に對する認識が充分であると云ひ得ない、周知の如く此の圈內には我が北方の生命線たる北洋漁業權があり、北樺太には石油及び石炭の利權があり東亞ソ領には廣大なる森林及び鑛業があるが之が開發は善隣友好の關係に於て日本の資本と技術の導入が確認されてゐるのである。

これ等は日ソ關係の現段階において何れも重要に屬するものであるが早晩解決せらるべきものと思ふ。これにつけても自分の北方圈に對する認識の欠如が思はれ聊か恥しく恥ぢ本小文を草しつつ今後の研鑽を誓つた次第である。（筆者は[illegible]安課事務官）

「ドマ」の學問は目
姿勢は正しくメガネは正確
各眼科病院御指定
大學堂眼鏡店
京城本町二丁目　電話本局(2)二七三五

ベートーヴェン　ピアノソナタ協會
限定豫約募集中！
「悲愴」を含む待望の第六輯
第6回募集
悲愴　奏鳴曲（作品十三）
奏鳴曲一へ長調（作品十ノ二）
奏鳴曲一變ホ長調（作品三十一ノ三）
演奏　シュナーベル
金31.57
八月十日より募集
九月十日より配布
ビクターレコード

長田幹彥著
風の舞曲
B6版三二〇頁　定價一圓八十錢　〒十錢
これは懺悔と涙の書である。過去の消費生活が如何に暗く不健康で、しかも恥多きものであつたかをこの物語によつて年若き娘たちは身を以て反省しなくてはならぬ
新編街道　長田幹彥著　B6版三一〇頁　一圓八十錢
娘たちの理想　長田幹彥著　B6版三二〇頁　一圓八十錢
空の花嫁　長田幹彥著　B6版三三五頁　一圓八十錢
白金の指輪　長田幹彥著　B6版三三〇頁　一圓八十錢
嵐の合唱　長田幹彥著　B6版三一五頁　一圓八十錢
國難日本刀　高桑義生著　B6版三九六頁　一圓九十錢
本願寺派の人々　中澤巠夫著　B6版三七〇頁　一圓九十錢
維新早天錄　小野金次郎著　B6版四九六頁　二圓八十錢
開國騷擾　邦枝完二著　B6版四一八頁　二圓
奥川書房

商標の選擇
マツダランプは50年の歴史と最高技術の結晶です……

電球お求めの節は必ず廢電球を御持參下さい
マツダランプ
東京芝浦電氣株式會社

血壓高く
危し！油斷すると腦溢血で倒れる
のぼせ、目まひ、動悸して
耳鳴、肩こり、不眠で疲れ易き人に
近代醫學の誇り
病源を衝き故障を止める
ホルモン補給の新療法とは？
初めて判つた「急所」のありか
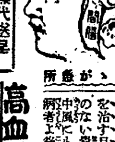

高血壓　中風に
ヤギクラミン
說明書無代送呈

治淋特效
彷徨ふ勿れ！
不幸にして淋病に罹つたとて恥しがつたり隱したりすることは絕對禁物！ 一刻も早く權威と定評ある良藥を求め根治しなければなりません。それには先づ過去の實績を持つ新化學療法劑チーユーサイドを服用することです！
包裝24錠（全鮮藥房販賣）
チーユーサイド
株式會社　柳韓洋行
京城・大連・天津・奉天・臺北

弱い體を力づける
ネオネオギー
是をのむと疲れた體は早く回復し倦い身體は引緊まる！

「ネオネオギー」を服用すると、倦怠——全身の力が拔けてしまつたやうな感じや、根氣に乏しく頭が重い、すぐ疲勞して力がなかなか回復しない——かういふ症狀が次第に取のぞかれてしまふ。
更に誰もが一やうに感心されるのは、これをのみだすと、胃腸の工合がとてもよくなつて何を食べても美味しく頂けることであるらしい。かうした胃腸强化と體力恢復作用と共に體に血は增し體重も殖えてくるのである。この作用は虛弱痩せた體力弱き人、胃腸惡い人に悅ばれると思ふ。
藥價　約一月用一圓五十錢、德用三圓・九圓。藥店にあり。品切の時は左記製元へ注文あれば發送す
東京小石川區關口町
日本微生物研究所
（振替東京五六八二七）

熱戰を展開

體育大會第四日目

【大阪電話】學徒綜合體育大會第四日は二十五日午前八時からの平安中學と市岡中學の好取組を中心に全觀衆を魅了し、陸上、水上を締切りに二日間の鍛錬を受けた射撃が新たに競技に加はり全種目を揃へて熱戰が展開された、甲子園原頭では中等野球が前日に引つゞき一回戰三試合が地元から甲子園濱海岸で五百餘名の選手が四キロ遠泳競技に流石一人の落伍者もなく大會を飾つて同十一時半大會最初の表彰式を擧行一方橿原會場では銃道、相撲、鍛道が同様最後の奮鬪をかけて熱戰を繰ひろげた

中等校障碍通過競技

第三日目成績

水上競技

○中等の部 ▲四百メートル自由形決勝1、村山修一(和歌山伊都中)4分56秒2、2、古口(高知商)3、川口(沼津中)▲百米自由形決勝1、妙中豐次(和歌山伊都)1分2秒4、2、阿下(鹿兒島)3、安藤(沼津中)▲千五百米自由形決勝1、村山修一(和歌山伊都中)19分50秒4、2、川口(沼津中)3、濱口(高知商)▲二百米自由形決勝1、妙中豐次(伊都中)2分22秒8、2、古橋(高知商)3、伊藤(中京商)▲飛込決勝1、富永又三(安城中)一〇〇點五一2、國司(安城中)3、吉村(尼崎中)▲百米背泳決勝1、川口清(沼津中)1分12秒4、2、藤井(松一中)3、高居(今宮中)▲二百メートル平泳決勝1、鈴木重一(東邦商)二分四十八秒(本年度中等最高記錄)2、宮澤(安房中)3、菱鳥(靜岡商)▲高飛込決勝1、富永又二(安城二中)五二點七五2、國司(同)五〇點二〇3、西山(同)▲四八〇〇米(二五▲八百メートル繼泳決勝1、和歌山伊都中九分三十二秒八2、沼津中九分四十二秒二3、高知商九分五十四秒○師範の部 ▲四百米自由型決勝1吉野茂(山口)5分37秒6、2直野(山口)3太山(高知)▲八百米自由形決勝1、鹿野道(山口)11分47秒4、2三富(山口)3太田(高知)▲百米自由型決勝1長谷川正雄(函館)1分3秒2、2賀茂(京都)3末永(山口)▲二百米自由形決勝1長谷川正雄(函館)2分16秒8、2曾我(京都)3吉野(山口)▲二百米平泳決勝1、吉田(和歌山)三分大秋八2、濱野(京都)3、秋田(青山)▲百メートル背泳決勝1、末本漢(山口)一分廿二秒四2、澤口(函館)3、三島(山口)▲四百メートル繼泳決勝1、山口商四分卅四秒八2、和歌山四分五十三秒二3、青山(東)四分五十四秒四

◇國民學校教員 ▲百米平泳決勝1、木島(兵庫)一分7秒2、2、細谷(東京)3、一ノ戸(北海道)▲百米自由形決勝1、橋本一夫(愛知)一分五秒2、2、宮崎(靜岡)3、三宅(香川)▲百米背泳決勝1、田中俊男(大阪)一分17秒6、2和田(兵庫)3、横瀬(東京)▲三百米混繼泳決勝1、香川三分五十秒四、2、東京四分○秒3、兵庫四分○四秒

野球

▲廣島商業對北海中學

北海中	001000100
廣島商	20300230A

10A 2

組正 酵母劑 エンツァイマ

▼陸軍・大學病院御採用▲

○消化を旺盛にし食慾を増進し便秘を調整す……

○豊富なるV・B複合体、消化酵素營養素を含有す……

大阪・今橋二 エンツァイマ製藥株式會社

來るぞ石鹸の山

待つた!"闇"は嚴罰

永らく不足勝だつた化粧石鹸や洗濯石鹸が久しぶりで大量に京城へ入つてきます、石鹸不足の原因は元々品不足によるものでなく輸送難が禍してゐたもので、この輸送關係がどうやら緩和の見込がつきこのほど第一陣として化粧石鹸一萬(十萬個)洗濯石鹸三萬(廿四萬個)が入荷、近日中に各家庭へ配給される筈で、汗まみれの衣類や身體の垢がこれで一先づ洗ひ流せるわけだ、なほこれに引續き石鹸はどし〳〵入つてくるが配給方法は洗濯屋、理髪屋などの大需消費者に對しては登錄制を採用し從來の實績に應じて配給を行ふことし一般家庭への配給は今までのやうな愛國班による配給とせず自由販賣とし一人化粧石鹸一個、洗濯石鹸一個買りを厳守させそれ以上買つた者、賣つた店は賣惜、買溜配給として嚴重處罰することになつた

この配給販賣を全鮮の三分の一を占める國民販賣十名は二十五日午後には數役グループの七名に判決が言渡される

▲懲役五年(未決百日通算)著述業山川均(六二)▲同二年(未決九十日通算)著述業足立克明(四〇)▲同二年(未決百二十日通算)三年間執行猶豫著述業荒畑勝三(五五)▲同一年(未決八十日通算)四年間執行猶豫著述業青野季吉(五三)▲同二年(未決百二十日通算)四年間執

戰果の地下足袋等

近く第二回目の配給

南方の赫々たる戰果を乘せた地下タビの第二回目の配給が近く京城で開始される、配給される數量は全部で二萬六千足、目下各工場で大車輪で製作を急いでゐるので本月中には配給可能となる見込みだが今回の分はこれを工場方面の産業戰士に優先的に配給し殘餘を一般消費者にふり向けることゝし一般用には別に切符制による總ゴム靴八萬三千二百足、運動靴(原單用)十九萬八千足、一般用二萬一千八百足が之も近日中配給される

第三期名人も木村氏に決定

【東京電話】去る七月十一日から開始された木村義雄名人對神田辰之助八段の將棋名人位決定戰は昨二十四日午後の第四局戰で木村名人が勝ち、これで四戰四勝規程によつて第三期名人も木村義雄氏と決つた

勞農派グループに判決

【東京電話】去る昭和十二年檢擧起訴された山川均、荒畑勝三、向坂逸郎等の勞農グループ十三名および昭和十三年二月檢擧の休職東大教授大内兵衛、同東大助教授大森義太郎、同有澤廣巳等の教授グループ七名の所謂人民戰線派二十名(内猪俣津南雄、大森義太郎兩名死亡)にかゝる治安維持法違反事件の公判は昭和十五年十二月八日以來東京刑事地方裁判所で陪席裁判官の上一年半に亘り分離審理を續行回を重ねること八十五回、三年越の二十四日午前十時同所刑事法廷で第八十六回公判を開廷公判の上中島裁判長より被告一人々々を起立せしめた上判決理由を讀みきかせ所謂勞農グループ十一名に對し左の通り判決を言渡した、なほ

向坂逸郎(四六)▲同二年(未決七十日通算)三年間執行猶豫會社員岡田宗司(四〇)▲同二年(未決百五十日通算)三年間執行猶豫著述業稻村順藏(四三)▲同二年(三年間執行猶豫)著述業伊藤好道(四四)▲同二年(未決七十日通算)三年間執行猶豫休職九大教授高橋正雄(四〇)▲同二年(未決五十日通算)四年間執行猶豫著述業大西十寸男(四七)

なほ猪俣津南雄、大森義太郎兩名は死亡につき控訴棄却

ネクタイはミヨシ

笑ふ"親切問答"

古市府尹・街の臺所へ

親切週間も高潮に達した第六日廿五日古市京城府尹は正午の鐘音を號つて花園町公設市場に入る、甚に親切を求むる府尹の眼は鋭く、八百屋、果實店、食料品店と次々に向けられ主人の應待ぶりや賣出しの主婦の意嚮の端々にも鋭い注意が拂はれる、この一角だけには一日一萬人からの主婦達が繰出され四十一軒の組合業者が日用品の提供は街の台所だ、年百萬を賣上げる府内第一の製作を超むる市場内には『思想團が無いだけ』といふ恐ろしく大衆的な機構をもち人の出盛りの市場内の繁昌も大へんなもの、市場係員の說明に一々な府尹づきつゝ魚屋の店頭に立つ

『包紙が無いと品を渡さぬなどの事を時々聞きますがね』と水を向けると魚屋のおつさん大あわてに

めつさうも御座いません、チヤンとこんな風に新聞紙のサービスを致してをります

と四ツ切の紙の山を示す、府尹から賣出しの主婦達をとらへて食料品の出廻り具合を訊く打診したり、スリが多いと聞いて

『掏摸スリに注意の看板を大きく出すがよい』

など注意して卅分の市場視察を終へた【寫眞=花園市場視察の古市府尹】

飛ぶ鮮産煙草

賣行き激增

朝鮮の煙草製造量は鮮內、輸移出を問はず飛躍的賣行を示してゐると諏訪専賣局長は廿五日の定例局長會議で次の通り報告した

本年度第一期に當る四月から六月までの賣行きは朝鮮內だけで三千百十三萬四千七十九円、輸移出は百十三萬八千七百九十四円合計三千二百二十七萬二千八百七十三円で前年同期に比すると鮮內分三百廿萬円、輸移出卅九萬円の增加である、輸送不円滑などの惡條件にも拘らずこの激增ぶりは時局關係諸工業、諸工事の活潑化、或は沿岸漁業の旺盛さを物語つてをり、半島の高らかな建設調を見事裏書きしたわけだ、賣行狀況を品種別にみると口付四千九十四萬餘本、四十四萬六千餘円で前年比は數量五分七厘、金額七分の增加、また兩切は廿五億三千九十七萬餘本、二千三百七十二萬三千餘円で前年比は數量一割四分、金額一割四分八厘の激增となつてゐる

口付の嗜好は漸減の傾向にあるのだが增加といふ逆現象を示したのは兩切の供給が不充分のために起つたもの、大衆品兩切は製造工程の關係からカイダ、など、かやき及び銀河が何れも不足を來し需外人氣の『いづみ』『みどり』に賣行を誘ひた結果、『みどり』が前年比一割二千『いづみ』一萬本といふ飛躍をみせた、農山村向の荒刻は地方の經濟狀況や嗜好の向上から次第に兩切へ轉換され數量二分四厘減金額一分五厘增となり專賣局でも下級品たる『寶盛』の貢獻しつゝ

朝鮮の御土産は 富田商會へ

水遊び中溺死

稀北町七ノ五松本德善さんの三男繁培君(10)は廿三日漢江二村町三〇三先沿岸で遊泳中溺死した

◇

祭基町六五ノ二宮本昌吉君(13)は廿三日黑石町八八先漢江でボート遊び中溺死した

自轉車ドロ龍山署に擧る

往十里居住李德用は黃金町四ノ三二種野氏方の自轉車を窃取したのを手初めに各所で五十台に及ぶ自轉車窃盗の惡事を働いてゐたがこの程龍山署員に擧げられた

成田正峰中將

【東京電話】わが砲兵界の大先輩成田正峰中將はかねて世田ケ谷區太子堂町一三一の自宅で病臥中であつたが二十四日午後逝去した、享年七十八

土方元日銀總裁

【東京電話】元日銀總裁貴族院議員土方久徴氏はかねて澁谷區千駄谷の自邸で療養中であつたが廿五日午前一時狹心症により逝去した、享年七十三

押目買の好機か?

京城府黃金町二ノ一九一
安東證券株式會社
電話(本)2 四一六七

成吉思汗撮影隊北上

【釜山電話】北支張家口において大日本映畫京都第一撮影所『成吉思汗』撮影隊瀧口新太郎ほか卅八名の一行は淺野總務部長に引率されて二十五日朝釜山上陸急行『大陸』で北行したが淺野氏は概略次の如く語つた

撮影隊は八十餘名から成る大部隊で先發隊は去る廿一日北行した、ロケーションは張家口を中心に二ケ月間の豫定で、封切りは來年二月頃になるであらうがこの作品は會社收支を顧みず中央アジヤを驅きヨーロッパの一部迄染めて行つた東洋人成吉思汗の勇猛果敢なる敢鬪精神を東亞共榮圏內外に廣く紹介し國家目的完遂に寄與せんとするもので撮影隊員一同も非常に張り切つてゐる

止したほどだ

俳句を募つて航空日に寄す

朝鮮俳句作家協會では朝鮮國防航空隊後援のもとに來る九月廿日の第三回航空日を迎へ國民航空に協力するため航空(飛行機、滑空機、模型航空、落下傘等)に關するあらゆる方面から取材した俳句を次の規定によつて募集することになつた

▲句數三句▲用紙官製ハガキ一枚に三句記入同一面に住所姓名俳號記入のこと▲選者佐藤南緑▲締切九月十日▲發表九月廿日▲投句先京城府明治町一丁目五九ノ七朝鮮俳句作家協會

株式

動き重き凡調

前場 レニングラード攻略戰は昨秋以來の強敵が展開されてゐるが、ドイツ軍は既に要陣地より前進、ますます優勢を保持してゐるこれが充分的には市場に好感を與へてゐるが、實質的な影響はなく引續いて凡調を示した

後場 (軟化)當限納會接近を控へて買方の整理急ぎの賣物目立ち主力株を六、九十錢方軟化したた〻炭礦株は炭礦助成金案附政策が一層強化されて來たのでこれが好感され先行が好望視されてゐた

『實物』閑散

朝取短期(廿五日)

銘柄		寄付	大引	高値	安値
朝新	前	一二六・〇	一二六・〇	一二六・〇	一二六・〇
	後	—	—	—	—
大新	前	—	—	—	—
	後	—	—	—	—
東新	前	一二四・二	一二四・二	一二四・五	一二四・二
	後	一二三・六	一二三・七	一二三・七	一二三・五
鐘紡	前	—	—	—	—
	後	—	—	—	—
同新	前	一〇二・九	一〇二・六	一〇二・九	一〇二・六
	後	一〇二・七	一〇二・一	一〇二・一	一〇二・七
小林	前	—	—	—	—
	後	—	—	—	—
岩村	前	—	—	—	—
	後	—	—	—	—
三菱重新	前	—	—	—	—
	後	—	—	—	—
弘中	前	—	—	—	—
	後	—	—	—	—
高周波	前	—	—	三三・〇	三三・〇
	後	三三・〇	—	三三・〇	三三・〇
機械	前	—	—	—	—
	後	—	—	—	—

大引 前場 一〇・五六分 後場 三・〇一分

朝取算定と日歩

銘柄	算定	日歩	代引
朝新	一二六・〇〇	二二	五〇〇
東新	一二四・〇〇	四七	一一九
大新	七三・〇〇	—	—
鐘紡	一〇四・〇〇	四六	三〇
同新	一〇二・〇〇	四一	三〇
高周波	三三・〇〇	二二	四六〇

短期 五・三八〇枚累計 一六六五・六〇枚

東株短期(第一部)

銘柄		寄付	大引	高値	安値
東新	前	一二四・五	一二四・二	一二四・六	一二四・三
	後	一二四・一	—	—	—
郵船	前	一二一・二	一二〇・八	一二一・六	一二〇・五
	後	一二一・一	—	—	—
同新	前	九四・四	九三・五	九四・四	九三・五
	後	九三・七	—	—	—
鐘紡	前	一五五・〇	一五三・六	一五五・〇	一五三・六
	後	—	—	—	—
同新	前	一〇二・六	一〇二・〇	一〇二・九	一〇二・〇
	後	一〇二・一	—	—	—
帝人	前	九〇・四	八九・九	九〇・四	八九・七
	後	—	—	—	—
新大新	前	七三・二	七三・八	七三・二	七三・八
	後	—	—	—	—
鋼管	前	六九・六	六九・三	六九・六	六九・三
	後	—	—	—	—
日石	前	七八・五	七七・七	七八・五	七七・七
	後	七七・六	—	—	—
同新			九五・五	一二・五	
郵船		—	—	—	—

(第二部)

銘柄		寄	中	引
滿鐵	前	七四・〇	七四・一	七四・一
	後	七四・一	七四・〇	七四・〇
三重	前	八五・九	八五・九	八五・九
	後	八五・九	八五・六	八五・八
洋レ	前	七〇・八	—	六九・九
	後	六九・九	六九・七	六九・七
新日立	前	七七・五	七七・七	七七・七
	後	七七・七	七七・五	七七・五
小倉	前	五五・〇	五五・四	—
	後	五四・〇	五四・一	—
日魯	前	八五・八	八五・六	八五・七
	後	八五・七	八五・四	八五・五
水産	前	四九・七	四九・七	四九・七
	後	四九・五	四九・五	—
新塩水	前	六五・九	—	六五・八
	後	六五・五	—	—
日鑛	前	八八・六	八八・六	八八・七
	後	八八・七	八八・六	八八・七
滿業	前	八八・二	八八・二	八八・二
	後	八八・一	八八・一	八八・一

大引 前場 一一・二六分 後場 三・四四分

東株長期

銘柄	前場引	後場引
高周波	—	—

東株短期喰合

銘柄	賣	買	取組高
東新	四四四	四四五	二〇一・〇三〇
鐘新	三三	四〇	九五・四八〇

大株短期

銘柄		寄付	大引	高値	安値
大新	前	七三・九	七三・八	七三・九	七三・八
	後	七三・七	七三・六	七三・七	七三・五
鐘新	前	一〇二・一	一〇二・七	一〇二・一	一〇二・六
	後	一〇二・二	一〇二・四	一〇二・四	一〇二・二
鐘紡	前	一五四・三	一五四・一	一五四・三	一五四・一
	後	一五三・八	一五三・八	一五三・八	一五三・六
東洋紡	前	一一七・一	一一七・四	一一七・一	一一六・五
	後	一一六・四	一一六・四	一一六・四	一一六・五
日紡新	前	六八・五	六七・九	六八・五	六七・九
	後	六七・九	六七・七	六七・九	六七・六
日立	前	七七・五	七七・四	七七・五	七七・四
	後	七七・四	七七・四	七七・四	七七・三
日石	前	七八・六	七八・四	七八・六	七八・四
	後	七八・五	—	七八・五	七八・〇
日魯	前	八五・九	八五・〇	八五・九	八五・六
	後	八五・四	—	八五・四	八五・〇
東新	前	一二四・五	一二四・五	一二四・九	一二四・四
	後	一二四・一	一二四・一	一二四・一	一二三・九
帝人	前	一〇一・一	一〇〇・九	一〇一・一	一〇〇・九
	後	一〇〇・八	一〇一・〇	一〇一・〇	一〇〇・八
郵船	前	一二一・五	一二一・一	一二一・七	一二〇・九
	後	一二〇・八	一二〇・七	一二〇・八	一二〇・六
商船	前	九八・八	九八・二	九八・八	九八・二
	後	九八・〇	九七・九	九八・〇	九七・九

大引 前場 一〇・五三分 後場 三・五六分

大株長期

銘柄	前寄	前引	後寄	後引
東新	一二六・〇	—	一二五・八	一二五・八
鐘紡	—	—	一五五・五	—
鐘新	一〇四・四	—	一〇三・五	一〇三・五
大株	一七三・七	—	一七四・五	—
大新	一七三・九	一七三・九	一七三・五	一七三・五

大株短期喰合

銘柄	賣	買	取組高
東新	三三	三九	一八三・〇三〇
鐘新	三三	三八	一七四・七三〇

生糸

		一節寄	二節引
△横濱生糸	前場當限	一五三〇錢	一五三一錢
	先限	一五四七	一五四五
	後場當限	一五三一	一五三二
	先限	一五四五	一五四五
△神戸生糸	前場當限	一五三二	一五三四
	先限	一五四九	一五四九
	後場當限	一五三三	—
	先限	—	一五四九

鮮銀帳尻(廿四日)

發行高 六三二・六八六・七九七・六〇〇

現株仲値(廿五日十一時調)

銘柄	仲値	銘柄	仲値	銘柄	仲値	銘柄	仲値	銘柄	仲値
◇鮮內株		同新	六八三	京電	八六八	◇電化工業		鑛物	三六五
鮮銀	三六五	京城紡	六六九	同新	三五三	高周波	三三〇	滿工鑛	三五六
殖銀	一七二	同新	三二三	西鮮電	六一三	那工新	三〇八	同新	四〇三
同新	三七三	朝織物	七六〇	同新	三六八	弘中	四〇七	日滿ア	四二三
商銀	三六六	◇運輸株		朝水	三七〇	同新	三〇五	同新	三一〇
一新	四二八	朝鐵	六〇六	同新	三二七	朝機械	三〇〇	鞍山鋼	四三五
二新	三五一	一新	三六一	◇鑛業株		國産車	一六六	熱河開	一三一
三新	一四四	二新	三四〇	小林鑛	三五七	朝石油	七三七	滿鋼鉛	三三三
貯銀	六〇五	京春	三三五	無煙炭	六二五	同新	三三七	同新	一三〇
東一銀	三五三	京東	三二五	同新	三五四	北鮮紙	四〇七	滿炭礦	六〇五
漢銀	三三九	京南	三五〇	三陟	三六〇	東邦金	四〇四	華北新	四二五
同新	四〇〇	朝運	三五五	日マグ	四〇五	朝理研	一一七	滿洲煙	九〇〇
信託	一六八	◇電氣株		金剛鑛	一一〇	◇諸株		東亞煙	一九〇〇
朝鮮無	三九	南鮮電	六三五	製鍊	三六二	朝拓	六六八	同新	一三四
◇紡織株		北鮮電	六二〇	岩村鑛	三六八	同新	三三九	東亞煙	一〇〇〇
朝紡	九〇〇	同新	三三八	鳳泉炭	三四〇	東拓	六〇五	同新	三四〇
		漢水電	三二五	朝陽	九三	同新	三二三	北支煙	四二五
						米市場	九九	中支振	三〇七
						◇大陸株		大同產	一三〇

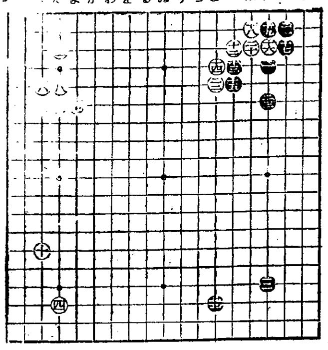

い ろ は に ほ へ と ち り ぬ る を わ か よ た

一 二 三 四 五 六 七 八 九 十 十一 十二 十三 十四 十五 十六 十七 十八 十九

第二回

七段陣對五段陣對抗戰

(持時間各十時間)

一 七段 岩本 薫

先 五段 坂田 榮男

〇〇〇〇〇 二十四 二十六 二十八 三十(は) 三十二 に 黑三十三 が疑問

●●●●● 十五へ 十七は 十九に 二十一 二十三に

五 三 三 四 14 3 ... 6 2

一分以内切(白〇、黑〇)十四分 消費時間(黑〇、十三分)

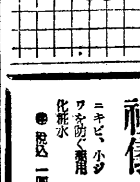

◇黑二十三が疑問、白二十四と切つて來れば黑は二十五とハネ、…二十六と切つて來れば…黑は『は』にノビルならば黑には『に』と切込んで行くことがあつて、これは白のいけないことである。

◇いづれにしても黑の黑二十三で悪い理由が多い

いんきん・たむし・水虫 セーキン

スリ込んだ翌日から薄皮がとれ何とも言へぬ心地よさ

慰問袋必需品 藥價30・50

大阪 竹村製藥所

三國志

御林の火(二)

赤壁の卷 (889)

吉川英治(作) 矢野橋村(繪)

市中といはず、禁門の中といはず、火のないところには『逆、曹賊を殺して、漢室の復古を扶けよ』と、いふ聲があつた。また、諸聲あはせて。『死ねや死ねや。漢朝のために――』と、悲壯な叫びが聞えた。

けれど、曹休を始め、曹氏の一族は、市街に戰ひ、禁門に奔り、これも亦、命を惜まず、叛亂兵と斬むすび、よく宮中を守つてゐた。

かゝるうちに、火は東華門から五鳳樓へ燃えて來たので、帝は御避所を深宮に遷され、ひたすら成行を見まもつてをられた。

そのうち、城外五里の地に屯してゐた夏侯惇の三萬騎も、『たゞならぬ空の赤さ。何事か洛內に變があるぞ』と、早くも、出動を開始して、續々、市街へ入つて來た。

かうなつてはもう金褘、韋晃、耿紀などの計畫も、その成功を期することは覺束なかつた。何よりは帝の御動座を慫して――と、禁中へ入らうとしたが、すでに曹休が禁闕を固めてをり、王必を討取つて、これへ合流する筈の金禕、耿紀などはいつまでも來ない。

當然、韋晃は苦戰に陷つたのみならず、かういふ手違ひと情勢の不振を見た爲、御林軍の多くは二の足を踏んでしまひ、豫定のとほり御旗の下に集まつて、反曹王、反曹一族、の壁渡をすることとすら避けてしまつた。

あはれを止めたのは、大醫吉平の子、吉邈兄弟である。民衆に檄を傳へて、街頭から義兵を糾合するつもりで、大いに活躍してゐたが、忽ちこれへ殺到した夏侯惇の大軍に出會ふや、一堪りもなく踏潰され、吉邈も吉穆も、兄弟枕をならべて討死してしまつた。

騷擾は、曉まで續いた。しかし餘燼のいぶる朝空に、陽が昇つた頃には、『昨朝、洛內を騷がした反り忠の

いてやるぞ待つてをれッ』と、呶つて組まなかつたといふ。同志の韋晃は、刑場に坐つて、すでにその頸へ、刃の下らんとする刹那。『待てッ』と、刑吏をにらみつけて、から天を眺んで、からと自嘲を洩らしたと思ふと、ず、『恨むべし、恨むべし。天にあらず、叛忠のなほ至らざるを』と、大きく喚んで、頭上の一閃も待たず、自らその頭を大地へ叩きつけて、顔も頭蓋骨も粉々に砕いて死んでしまつた。

金禕の三族も、すべて死を蒙つた。その前後の生埋めは一層も酷く、鳴咽の首は、數へきれず、燃えいぶつた宮殿禁裡の深く、冬木立に群る、寒鴉の聲もかなしげだつた。

わづかに、心ある市人の胸を慰めたものは、御林軍の大將王必が、矢傷が因で、これも間もなく死んだといふことだけであつた。

賊徒黨耿紀は、うしろ手に縛されて、大路を曳かれて行きながら、天を睨んで、『曹操々々。今日、生きて汝を殺すあたはずとも、死して鬼となりかならず汝の年のうちに、汝を、誅滅に招

『曹操は、この謀叛に、この事であつたか』『さてこそ、寵姫の中にも、思ひ當ると共に朝廷の內深く潛んでゐる漢朝恩顧の根づよい結束に身の毛をよだてゝ、『かういふ時に、根を刈らねばならん。およそ漢朝の舊臣と名のつく者は、その位階高下を問はず、一束にして鄴都へ送りよこせ』と、厳達した。

もちろんそれは、今度の叛王顚覆計畫の實際運動には加盟してゐない者だけであつて、いやしくも金禕や耿紀の徒と、少しでも交渉があつたとか、日頃の言動がくさいと睨まれてゐる者は、悉く、市に引出して、その首を刎ねてしまつた。

そこで、韋晃の首級以下、あらまし召捕り終んぬ。ねがはくば、御安堵あらせ給へ』と、東郡の丞相夏侯惇の口上をうけた勅使がら、戰況を告げにゆく早馬やが、鄴都へ向つて砂塵に立つてゐた。

身だしなみも禮儀

ニキビ、小ジワを防ぐ藥用化粧水 アミノコロン

●稅込 一圓四十七

資生堂株式會社

陶器

在庫 全鮮一 設備

株式會社 三公商會陶器部

京城府元町二丁目 電話龍山六三八番

外科 白麟濟病院

京城永樂町二ノ八五・電話本局②三〇七・八七四七

キングレコード 軍歌の大家 東海林太郎

何とは ぐさき お 一い 悶 い

米英撃滅 敵將降伏

佐伊 林 伊佐緒 歌

断食 先づ「健康」が第一だ 正體術。斷食療法。心靈療法。暗示法。

早川斷食寮

京釜線天安本町

株 清算實物 株 朝鮮取引所一般取引員

古野取引店

資料 株式 欣呈

京城府黄金町二丁目一九九 電話本局代表四一八八

精力強進劑として卓拔なる效果を發揮する!

クニトーゲ 蔘茸 サンジョウトニク

株式會社 藥品製 堂 善 惠

醫學博士 伊藤泰權

尹產婦人科病院

京城府光化門通一四七番地 (光化門郵便局向側)

電話 光化門③四四八九番

★大戰勝!大戰果!

今や南方株は大飛躍期待さる。

堅實なる南方資源わが手に歸す。

△南洋拓殖は增資必至(資料)

南方某島の開發計劃のため更々愈々熱望中。

株價五十圓拔込み五二、五〇圓待ち。

京城府黃金町二ノ一九九

二田原株式店現物部

有價證券賣買

朝鮮取引所一般取引員 株式會社

高橋國基商店

京城府黃金町二丁目一九九・電話本局三六一〇・四五六四

公告

當社八本年七月廿日附取締役會ノ決議ニ依リ當七月廿一日ヨリ明年一月二十日迄休業致候也

京城府長谷川町及...

滿洲事株式會社

株式會社 東亞證券 短期現物

朝鮮取引所一般取引員・京城黄金町二丁目・電話代表本局五一六一

東亞證券

食慾不振

食 慾不振にして諸種の食慾亢進劑も其の効なき場合は、一應ビタミンB1缺乏症を疑ふべきである

B1缺乏の際は……胃液分泌の停止、または減少により食慾不振を惹起す。か様な場合は高單位のB1劑の補給により食慾を振起し正常食慾を保たしめ、B1不足によつて起る各種のB1缺乏症即ち胃腸無力症、脚氣の各症、虚弱体質等を治癒し、全身狀態を佳良ならしむ。

V・B1含有量一錠中〇・五瓦

★一〇〇錠 三〇〇錠

強力メタボリン錠

製造發賣元 大阪 武田長兵衛商店 株式會社

思出の記

廿六日封切

香り高い詩情!眞實!魂の憩ひさなる愛と誠實の美しい大構想雄篇

井染四郎 加賀邦男 逢初夢子 梅村蓉子 琴糸路 他總出演

原作 德富蘆花 演出 小崎政房

大都映畫 新興配給

明治座 京城劇場

輸入作品 待望の!獨逸最新映畫突如封切

廿六日封切

さすらひ

監督 エリッヒ・ビシュネック

ウイリイ・フリッチ リル・ダゴファー マリア・アンドルガスト アン・タスナディ

獨逸ウーファ映畫
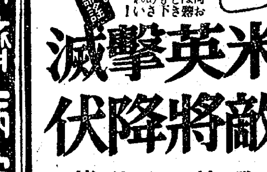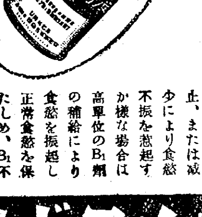
若草劇場 京城寶塚劇場